

# BİRİM İÇ DEĞERLENDİRME RAPORU

## 2022

ISPARTA UYGULAMALI BİLİMLER ÜNİVERSİTESİ  
Meslek Yüksekokullar Koordinatörlüğü  
MEYOK

Isparta, 2023

## İÇİNDEKİLER

<b>ÖZET</b> .....	5
<b>BİRİM HAKKINDA BİLGİLER</b> .....	6
1. İletişim Bilgileri.....	6
2. Tarihsel Gelişimi.....	6
3. Misyonu, Vizyonu, Değerleri ve Hedefleri .....	7
<b>LİDERLİK, YÖNETİŞİM ve KALİTE</b> .....	9
<b>A.1. Liderlik ve Kalite</b> .....	9
A.1.1. Yönetim Modeli ve İdari Yapı .....	9
A.1.2. Liderlik.....	12
A.1.3. Kurumsal Dönüşüm Kapasitesi .....	13
A.1.4. İç Kalite Güvencesi Mekanizmaları .....	14
A.1.5. Kamuoyunu Bilgilendirme ve Hesap Verebilirlik.....	15
<b>A.2. Misyon ve Stratejik Amaçlar</b> .....	17
A.2.1. Misyon, Vizyon ve Politikalar .....	16
A.2.2. Stratejik Amaç ve Hedefler .....	18
A.2.3. Performans Yönetimi.....	19
<b>A.3. Yönetim Sistemleri</b> .....	21
A.3.1. Bilgi Yönetim Sistemi.....	21
A.3.2. İnsan Kaynakları Yönetimi.....	22
A.3.3. Finansal Yönetim .....	24
A.3.4. Süreç Yönetimi .....	25
<b>A.4. Paydaş Katılımı</b> .....	27
A.4.1. İç ve Dış Paydaş Katılımı.....	27
A.4.2. Öğrenci Geri Bildirimleri.....	30
A.4.3. Mezun İlişkileri Yönetimi.....	30
<b>A.5. Uluslararasılaşma</b> .....	31
A.5.1. Uluslararasılaşma Süreçlerinin Yönetimi.....	31
A.5.2. Uluslararasılaşma Kaynakları .....	32
A.5.3. Uluslararasılaşma Performansı .....	33
<b>EĞİTİM VE ÖĞRETİM</b> .....	33
<b>B.1. Program Tasarımı, Değerlendirmesi ve Güncellenmesi</b> .....	33
B.1.1. Programların Tasarımı ve Onayı.....	33
B.1.2. Programın Ders Dağılım Dengesi .....	33
B.1.3. Ders Kazanımlarının Program Çıktılarıyla Uyumu .....	35
B.1.4. Öğrenci İş Yüküne Dayalı Ders Tasarımı.....	36

B.1.5. Programların İzlenmesi ve Güncellenmesi .....	36
B.1.6. Eğitim ve Öğretim Süreçlerinin Yönetimi .....	37
B.2. Programların Yürütülmesi (Öğrenci Merkezli Öğrenme Öğretme ve Değerlendirme).....	38
B.2.1. Öğretim Yöntem ve Teknikleri .....	38
B.2.2. Ölçme ve değerlendirme .....	39
B.2.3. Öğrenci Kabulü, Önceki Öğrenmenin Tanınması ve Kredilendirilmesi .....	40
B.2.4. Yeterliliklerin Sertifikalandırılması ve Diploma.....	40
B.3. Öğrenme Kaynakları ve Akademik Destek Hizmetleri.....	41
B.3.1. Öğrenme Ortam ve Kaynakları .....	41
B.3.2. Akademik Destek Hizmetleri .....	42
B.3.3. Tesis ve Altyapılar .....	43
B.3.4. Dezavantajlı Gruplar .....	43
B.3.5. Sosyal, Kültürel, Sportif Faaliyetler .....	44
B.4. Öğretim Kadrosu .....	45
B.4.1. Atama, Yükseltme ve Görevlendirme Kriterleri.....	45
B.4.2. Öğretim Yetkinlikleri ve Gelişimi.....	46
B.4.3. Eğitim Faaliyetlerine Yönelik Teşvik ve Ödüllendirme .....	47
ARAŞTIRMA VE GELİŞTİRME.....	48
C.1. Araştırma Süreçlerinin Yönetimi ve Araştırma Kaynakları.....	47
C.1.1. Araştırma Süreçlerinin Yönetimi .....	48
C.1.2. İç ve Dış Kaynaklar.....	48
C.1.3. Doktora Programları ve Doktora Sonrası İmkanlar .....	49
C.2. Araştırma Yetkinliği, İş Birlikleri ve Destekler.....	50
C.2.1. Araştırma Yetkinlikleri ve Gelişimi .....	50
C.2.2. Ulusal ve Uluslararası Ortak Programlar ve Ortak Araştırma Birimleri .....	51
C.3. Araştırma Performansı .....	52
C.3.1. Araştırma Performansının İzlenmesi ve Değerlendirilmesi.....	52
C.3.2. Öğretim Elemanı/Araştırmacı Performansının Değerlendirilmesi.....	53
TOPLUMSAL KATKI .....	54
D.1. Toplumsal Katkı Süreçlerinin Yönetimi ve Toplumsal Katkı Kaynakları.....	54
D.1.1. Toplumsal Katkı Süreçlerinin Yönetimi.....	54
D.1.2. Kaynaklar .....	55
D.2 Toplumsal Katkı Performansı .....	55
D.2.1. Toplumsal Katkı Performansının İzlenmesi ve Değerlendirilmesi .....	55
SONUÇ VE DEĞERLENDİRME .....	57
EK-2 DERECELİ DEĞERLENDİRME ANAHTARI.....	60

## ÖZET

Üniversitemiz Kalite Koordinatörlüğünden gelen 22.02.2023 tarih ve E-89252927-060.04-11241 sayılı yazı doğrultusunda; İlk olarak koordinatörlüğümüzün durum analizi yapılmış, misyonu, vizyonu, kalite politikası ve değerleri, amaçları, hedefleri ve bunlara ulaşmak için performans göstergeleri belirlenmiştir.

Meslek Yüksekokulları Koordinatörlüğü Birim İç Değerlendirme Raporumuz tüm çalışmalarını kapsayıcı olacak şekilde detaylıca açıklamalara yer verilerek şeffaflık ilkesi doğrultusunda öz değerlendirme yapılarak hazırlanmıştır.

Koordinatörlüğümüzün Birim İç Değerlendirme Raporu, Birim İç Değerlendirme Raporu (BIDR) Hazırlama Kılavuzuna göre hazırlanmıştır. Meslek Yüksekokullar Koordinatörlüğümüzün **ilk** Birim İç Değerlendirme Raporudur.

## BİRİM HAKKINDA BİLGİLER

### 1. İletişim Bilgileri

Meslek Yüksekokulları Koordinatörlüğü			
	Unvanı, Adı, Soyadı	Telefon	E-Posta
MEYOK Koordinatörü	Prof. Dr. Cengiz ÖZEL	0 246 2146901	cengizozel@isparta.edu.tr
Birim Kalite Yönetim Temsilcisi	Dr. Öğr. Üyesi Yunus Emre DELİKANLI	0 246 5112739	emredelikanli@isparta.edu.tr
Üye	Şube Müdürü Sultan DOGRUKOL		sultandogrukol@isparta.edu.tr
Birim Adresi:	Isparta Uygulamalı Bilimler Üniversitesi Merkez/ISPARTA		

### 2. Tarihsel Gelişimi

Isparta Uygulamalı Bilimler Üniversitesi bünyesindeki Meslek Yüksekokulları arasındaki koordinasyonu sağlamak, nitelikli işgücü sorunlarını çözmeye yönelik çalışmalar yapmak ve üniversite bünyesinde yer alan Meslek Yüksekokulları ile iş dünyasının iş birliğini sağlamak amacıyla, Üniversitemizin Meslek Yüksekokulları Koordinatörlüğü (MEYOK) 01.10.2018 tarih ve 6/3 sayılı senato kararı ile kurulmuştur.

2018 yılında oluşturulan yönerge ile çalışmalarına başlamış olup bu yönergede ifade edilen görevlerine ilaveten üniversitemiz meslek yüksekokullarının tamamının işletmede mesleki eğitime geçişi ve tematik alan çalışmaları nedeniyle 04.02.2021 tarihi ile düzenlenen yeni yönerge ile faaliyetlerine devam etmektedir.

Koordinatörlüğümüz bünyesinde bir koordinatör bir koordinatör yardımcısı ve bir idari personel bulunmaktadır.

MEYOK kurucu koordinatörü olarak Prof. Dr. Ahmet KABUL görevlendirilmiştir. MEYOK koordinatörlük görevine 20.12.2022 tarihi itibarıyla Öğretim Üyesi Prof. Dr. Cengiz ÖZEL görevlendirilmiştir. Halen görevine devam etmektedir.

**Tablo 1.** Birim Akademik Personel Sayıları

İstihdam Şekli	Personel Sayısı
Prof.	1*
Dr. Öğr. Üyesi	1**

\*MEYOK yönergesinin 7'inci Maddesinin birinci fıkrasına göre üçyıl süre ile görevlendirilmiştir.

\*\* MEYOK yönergesinin 7'inci Maddesinin ikinci fıkrasına göre Koordinatör tarafından görevlendirilmiştir.

**Tablo 2.** Birim İdari Personelin İstihdama Göre Sayıları

İstihdam Şekli	Personel Sayısı
Şube Müdürü	1

**Fiziksel Yapı:** Koordinatörlüğe ait ofis tadilat aşamasında olup geçici olarak Teknik Bilimler Meslek Yüksekokulu yönetim ofisinde hizmet vermeye devam edilmektedir.

### 3. Misyonu, Vizyonu, Değerleri ve Hedefleri

#### Misyonumuz;

Ülkemizin ve insanlığın yaşam standartlarını yükseltecek bilginin üretilmesi korunması ve yayılmasına yönelik araştırma ve geliştirmeyi öncelikle hedef edinmiş özgür ve çağdaş eğitim-öğretim modelleri oluşturmak suretiyle toplumsal değerlere saygılı, evrensel düzeyde bilgiye ve uygulama becerisine sahip, ahlaki ve mesleki nitelikleri yüksek bireyler yetiştirmek için paydaşlarıyla geliştirdiği işbirlikleri ile Isparta uygulamalı bilimler üniversitesi meslek yüksekokulları arasındaki koordinasyonu sağlamaktır.

#### Vizyonumuz;

Eğitim, araştırma ve topluma katkıda mükemmelliğe odaklanan Mesleki eğitim-öğretimde hedeflediği yüksek kalite standartlarıyla ve mezunlarına uygulama becerisi kazandırma yetkinliği ile ulusal ve uluslararası düzeyde adından söz ettiren; iş dünyası ile daimi işbirliği içinde geleceğin nitelikli işgücü ihtiyacını karşılamaya yönelik etkili çözümler üreten, toplam kalite yönetimi anlayışına sahip, demokratik, şeffaf, iletişime ve değişime açık bir koordinasyon kurulu olmaktadır.

### **Temel Değerlerimiz;**

- Girişimcilik,
- Yenilikçilik,
- Dinamiklik,
- Ülke ve insanlığa fayda sağlama,
- Yerel değerleri göz ardı etmeden evrensellik,
- Öğrencinin yüksek standartta yetiştirilmesine odaklı eğitim-öğretim,
- Bilimi ve eleştiriyi ön planda tutma,
- Güçlü sosyal ilişkiler,
- Mesleki etik sahibi olma,
- Kurumsal aidiyet,
- Üniversite-Sanayi İşbirliği.

### **Hedeflerimiz;**

- ✓ İşletmede mesleki eğitimin kurumsal işletmelerde yapılmasını sağlamak,
- ✓ İşletmede mesleki eğitimi istihdama dönüştürmek,
- ✓ Tematik alanda eğitim öğretim veren myo'lar oluşturmak,
- ✓ İşyeri Eğitimi kapsamında iş birliği içinde bulunduğumuz sanayi ve sektör ağını genişletmek,
- ✓ Bölüm koordinatörlükleri organizasyonu ile alanında yetkin, araştırmacı, bilgi üreten ve aktaran akademisyenlere katkı sağlamak.

## LİDERLİK, YÖNETİŞİM ve KALİTE

### A.1. Liderlik ve Kalite

Meslek Yüksekokulları Koordinatörlüğü, bağlı olduğu kanun, yönetmelikler ve yönergeler çerçevesinde kurumsal dönüşümünü sağlayacak çevik bir yönetim modeline sahip olup, liderlik yaklaşımları uygulamaları ve iç kalite güvence mekanizmalarını oluşturarak, kalite güvence kültürünü farklı yöntem ve paydaşlar (SEDAK, STK'lar, Müdürler Kurulu, Bölüm Koordinatörleri vb.) ile birlikte şekillendirmektedir.

#### A.1.1. Yönetim Modeli ve İdari Yapı

MEYOK yönetim modeli ve idari yapısı (yasal düzenlemeler çerçevesinde) karar verme - kontrol mekanizmaları ile paydaşlarında katılımını önemseyen bir yönetim modeli benimsemiştir. Oluşturulan yönetim modeli ile ortaya çıkan organizasyon şeması ve bağlı olma/rapor verme ilişkileri; görev tanımları, iş akış süreçleri vardır ve gerçeği yansıtmaktadır. Ayrıca bunlar web sitesinde yayımlanmış ve işleyişin paydaşlarca da bilinirliği sağlanmıştır.

Koordinatörlüğümüzün yönergelerinde de belirtildiği üzere yönetim modeli, kurulları ve idari yapısı belirlenmiştir. Tavsiye ve karar alma mekanizması olarak müdürler kurulu ve bölüm koordinatörleri yer almaktadır. (A.1.1.1, A.1.1.2, A.1.1.3)

#### **Planlama Faaliyetleri**

MEYOK müdürler kurulu her dönem başlangıcında koordinatörün çağrısı üzerine toplanır ve tavsiye kararlarını tutanak alır. Bölüm koordinatörleri de her dönem başında toplanır ve bölümleri ve programları ile ilgili kararları alırlar.

Meslek Yüksekokulları Koordinatörlüğü yönetim modeli ve idari yapısında planlama faaliyetleri hiyerarşik bir yönetim modeli uygulanmakta olup, yönetim şeması aşağıda verilmiştir.



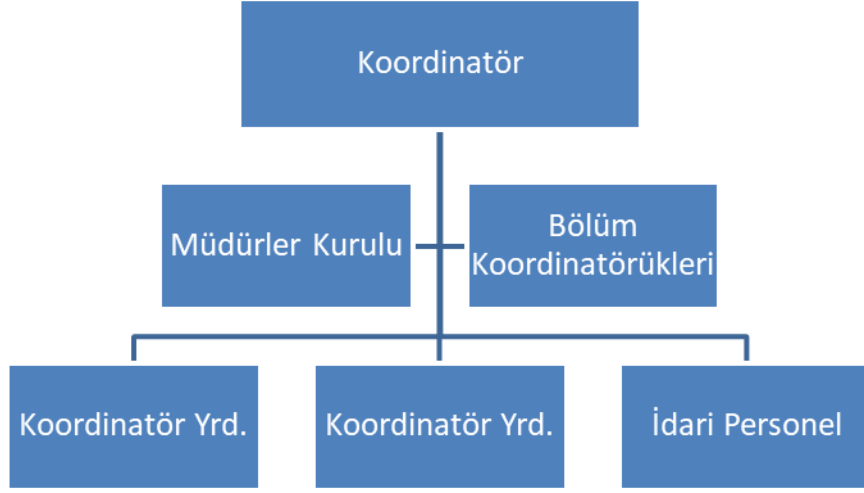

Şekil 1. Meslek Yüksekokulları Koordinatörlüğü Organizasyon Yapısı

### **Uygulama Faaliyetleri**

Koordinatör;

- a) Meslek Yüksekokulları Müdürler Kuruluna ve Bölüm Koordinatörlerine başkanlık eder,
- b) Meslek Yüksekokulları Müdürler Kurulunun kararlarını Rektörlüğe teklif eder,
- c) MEYOK'un faaliyetleri ile ilgili olarak her altı ayda bir Rektöre rapor verir.

Müdürler Kurulu; Koordinatör başkanlığında Meslek Yüksekokulları Müdürlerinden oluşur. Müdürler Kurulu, her yarıyılıda en az bir kere MEYOK Koordinatörünün daveti üzerine toplanır. Kurul toplantıları, üye tamsayısının salt çoğunluğu ile yapılır ve kararlar toplantıya katılanların salt çoğunluğu ile alınır. Müdürler Kurulu, 04.02.2021 tarihli yönergede belirtilen görevleri yerine getirmede Koordinatöre yardımcı olur.

Bölüm Koordinatörleri; meslek yüksekokullarının benzer bölüm/ programlarında görev yapan öğretim elemanları arasından müdürler kurulunun önerisi ve Rektörün onayı ile görevlendirilir.

Bölüm Koordinatörleri; Bölüm/ program öğretim elemanları ile işbirliği içerisinde,

- a) Meslek yüksekokullarının benzer bölüm/ programlarındaki ortak eğitim-öğretim, uygulama ve araştırma faaliyetleri hakkında önerilerde bulunur,
- b) Meslek yüksekokullarının öğretim elemanları ile araç, gereç, her türlü akademik ve fiziksel imkânlarının en etkin biçimde değerlendirilebilmesi ve eğitim planlarının hazırlanması konusunda tavsiye kararları alır,

c) Bölümler/ programlar arasında eşgüdüm sağlamak için gereken tedbirlere ilişkin tavsiye kararları alır ve alınan kararları MEYOK aracılığı ile Müdürler Kuruluna sunar.

### **Kontrol Etme Faaliyetleri**

2547 sayılı Yükseköğretim Kanununun 14'üncü maddesine dayanılarak hazırlanan yönerge ile; Isparta Uygulamalı Bilimler Üniversitesi bünyesindeki meslek yüksekokulları arasında koordinasyonu sağlamak üzere kurulan Isparta uygulamalı Bilimler Üniversitesi Meslek Yüksekokulları Koordinatörlüğü'nün çalışma esaslarını belirlemektedir. Bu yönerge Isparta Uygulamalı Bilimler Üniversitesi Meslek Yüksekokulları Koordinatörlüğü'nün nitelikleri, organları ve işleyişi ile ilgili genel ilkeleri kapsamaktadır.

Koordinatör ve yardımcıları; Müdürler Kurulu kararları ve MEYOK yönergesi doğrultusunda MYO lar arasında düzenli çalışmayı, işletmede mesleki eğitim, eğitim-öğretim ve tematik alan çalışmaları kapsamında koordinasyonu sağlamaktadır. Bu uygulamaların her aşamasında çeşitli yöntemler (anket vb.) kullanılarak iç denetim yapılmaktadır.

### **Önlem Alma Faaliyetleri**

### **Örnek Gösterilebilir Uygulamalar**

#### **Olgunluk Düzeyi**

Birimin geneline yayılmış, kalite güvencesi sistemi ve kültürünün gelişimini destekleyen etkin liderlik uygulamaları bulunmaktadır.<sup>3</sup>

#### **Kanıtlar**

A.1.1.1 Yönerge <https://meyok.isparta.edu.tr/assets/uploads/sites/446/files/yonerger-2021-03112021.pdf>

A.1.1.2 Müdürler Kurulu Listesi <https://meyok.isparta.edu.tr/tr/akademik-kadro>

A.1.1.3. Bölüm Koordinatörleri Listesi <https://meyok.isparta.edu.tr/tr/bolum-koordinatorlukleri/bolum-koordinatorlukleri-12291s.html>

### **A.1.2. Liderlik**

(YÖKAK kriterlerini sağlayabilmek için birimde/kurumda olması gereken uygulamalar anlatılmaktadır. Sarı renkli açıklamalar bilgilendirme amaçlıdır. Rapor hazırlanırken sarı renkli açıklamalar silinerek birim/kurum bazında yazılmalıdır.)

Birimde rektörün ve süreç liderlerinin yükseköğretim ekosistemindeki değişim, belirsizlik ve karmaşıklığı dikkate alan bir kalite güvencesi sistemi ve kültürü oluşturma konusunda sahipliği ve motivasyonu yüksektir. Bu süreçler çevik bir liderlik yaklaşımıyla yönetilmektedir.

Birimlerde liderlik anlayışı ve koordinasyon kültürü yerleşmiştir. Liderler birimin değerleri ve hedefleri doğrultusunda stratejilerinin yanı sıra; yetki paylaşımını, ilişkileri, zamanı, kurumsal motivasyon ve stresi de etkin ve dengeli biçimde yönetmektedir.

Akademik ve idari birimler ile yönetim arasında etkin bir iletişim ağı oluşturulmuştur.

Liderlik süreçleri ve kalite güvencesi kültürünün içselleştirilmesi sürekli değerlendirilmektedir.

Bu başlık ISUBÜ Kalite Koordinatörlüğü tarafından yayınlanan BIDR-2022 Kılavuzunda MEYOK sorumluluk alanında gösterilmemiştir.

### **Planlama Faaliyetleri**

### **Uygulama Faaliyetleri**

### **Kontrol Etme Faaliyetleri**

### **Önlem Alma Faaliyetleri**

### **Örnek Gösterilebilir Uygulamalar**

**Olgunluk Düzeyi** (Ölçütle ilgili Dereceli Derecelendirme Anahtarı (Ek-2) kullanılmalıdır.)

**Kanıtlar** (Örnek kanıtlara ölçütle ilgili Dereceli Derecelendirme Anahtarından (Ek-2) ulaşılabilir.)

### **A.1.3. Kurumsal Dönüşüm Kapasitesi**

(YÖKAK kriterlerini sağlayabilmek için birimde/kurumda olması gereken uygulamalar anlatılmaktadır. Sarı renkli açıklamalar bilgilendirme amaçlıdır. Rapor hazırlanırken sarı renkli açıklamalar silinerek birim/kurum bazında yazılmalıdır.)

Yükseköğretim ekosistemi içerisindeki değişimleri, küresel eğilimleri, ulusal hedefleri ve paydaş beklentilerini dikkate alarak birimin geleceğe hazır olmasını sağlayan çevik yönetim yetkinliği vardır. Geleceğe uyum için amaç, misyon ve hedefler doğrultusunda birimi dönüştürmek üzere değişim yönetimi, kıyaslama, yenilik yönetimi gibi yaklaşımları kullanır ve kurumsal özgünlüğü güçlendirir.

Bu başlık ISUBÜ Kalite Koordinatörlüğü tarafından yayınlanan BIDR-2022 Kılavuzunda MEYOK sorumluluk alanında gösterilmemiştir.

#### **Planlama Faaliyetleri**

#### **Uygulama Faaliyetleri**

#### **Kontrol Etme Faaliyetleri**

#### **Önlem Alma Faaliyetleri**

#### **Örnek Gösterilebilir Uygulamalar**

**Olgunluk Düzeyi** (Ölçütle ilgili Dereceli Derecelendirme Anahtarı (Ek-2) kullanılmalıdır.)

**Kanıtlar** (Örnek kanıtlara ölçütle ilgili Dereceli Derecelendirme Anahtarından (Ek-2) ulaşılabilir.)

## A.1.4. İç Kalite Güvencesi Mekanizmaları

### **Planlama Faaliyetleri**

Birimin misyon ve vizyon ile faaliyet raporumuzda ki hedefleri kapsayan süreçler ve organlar yönergemizde tanımlanmıştır. Misyon, vizyon ve ilişkili stratejik amaç, ve hedefleri yapılan çalışmalar sırasında her dönem yeniden değerlendirilecek ve güncellenecektir. (A.1.1.1, A.1.4.3)

### **Uygulama Faaliyetleri**

Koordinatörlüğün Kalite Komisyon üyeleri 2022 yılında belirlenmemiştir. Koordinatörlük birim yöneticileri tarafından oluşturulmuş olan müdürler kurulu ile karar almaktadır. Bununla birlikte 2022 yılında kurumsal dönüşüm nedeniyle yapılamayan çalışmalar 2023 yılında kurulacak kalite komisyonu ile yönetilecektir.

İç kalitenin sağlanması için Koordinatör başkanlığında 3 üyesi bulunan ve bir raportörün bulunduğu Kalite Komisyonu oluşturulacaktır. (A.1.4.1)

Kalite güvence çalışmaları ile ilgili olarak Müdürler Kurulu ve bölüm koordinatörlükleri ile dönemlik toplantıları gerçekleştirilecektir. Bu toplantılar aracılığıyla hedeflerin güncellenmesi veya yeniden belirlenmesine ilişkin tavsiye kararları alınacaktır. (A.1.4.2)

### **Kontrol Etme Faaliyetleri**

Koordinatörlüğümüz, kalite komisyonu üyeleri birim iç değerlendirme rapor hazırlama çalışmalarını gerçekleştirecektir.

### **Önlem Alma Faaliyetleri**

### **Örnek Gösterilebilir Uygulamalar**

### **Olgunluk Düzeyi**

İç kalite güvencesi sistemi birimin geneline yayılmış, şeffaf ve bütüncül olarak yürütülmektedir.<sup>3</sup>

### **Kanıtlar**

A.1.4.1 <https://meyok.isparta.edu.tr/tr/kalite/birim-kalite-komisyonu-12359s.html>

A.1.4.2 Bölüm koordinatörleri toplantı tutanağı

A.1.4.3 Birim Faaliyet Raporu <https://meyok.isparta.edu.tr/assets/uploads/sites/446/files/faaliyet-raporu-2022-06032023.pdf>

### **A.1.5. Kamuoyunu Bilgilendirme ve Hesap Verebilirlik**

#### **Planlama Faaliyetleri**

MEYOK web sayfasında çalışmalara ait raporlar sistematik olarak ilan edilmektedir. Web sayfamızdan yönlendirmelerle yönergeler, MEYOK komisyon ve kurullar ile faaliyet alanlarımız ile ilgili tüm belgeler zaman çizelgeleri ve tüm haberler ve duyurulara ulaşılmaktadır. Paylaşılan bilgilerin güncelliği, doğruluğu ve güvenilirliği sürekli kontrol edilmekte ve bilgilerin güncellenmesi internet sayfası sorumlusu personel tarafından yapılmaktadır. MEYOK amaçları ve kazanımları web sayfası aracılığıyla kamuoyuna ilan edilmektedir.

Öğrenci, öğretim elemanları ve işyeri temsilcilerinden alınan geri bildirimler, Müdürler Kurulları kararları ile özellikle İşletmede Mesleki Eğitim uygulaması ve tematik alan değerlendirmelerine göre planlama faaliyetleri yürütülmektedir.

Koordinatörlüğümüzün faaliyet alanlarında hesap verebilirliği, girdilere, süreçlere ve çıktılara ilişkin verilerin toplanması ve bu verilerin koordinatörlük olarak etkililik ve verimliliklerini belirlemek üzere kullanılması süreci olarak düşünülmektedir. Hataları, eksiklikleri bulup, performansı artırmak amaçlanmaktadır. (A.1.5.1)

#### **Uygulama Faaliyetleri**

Meslek Yüksekokulları Koordinatörlüğü, paydaşlarına karşı sorumluluğunun gereği olarak, çalışma alanları ile ilgili olarak tüm bilgi ve belgeleri (işletmede mesleki eğitim belgeleri, iş takvimleri, protokol yapılan firmalar, tematik alanlar vb.) bilgileri web sayfasında her dönem başı yeniden planlamakta ve yayınlamaktadır. Ayrıca bu bilgiler ile ilgili gönderileri sosyal medya hesaplarından da yine dönem başlarında ve gerekli durumlarda paylaşarak kamuoyunu bilgilendirmektedir.

Her eğitim öğretim dönem sonunda yapılan MEYOK “öğrenci, denetçi öğretim elemanı ve işyeri temsilcisi” Anket uygulama sonuç raporlarının Müdürler Kurulu toplantısında sunumu yapılarak koordinatörlük faaliyetleri kamuoyuna paylaşılmaktadır. (A.1.5.3, A.1.5.4)

## **Kontrol Etme Faaliyetleri**

Anketler aracılığı ile öğrenci, denetçi öğretim elemanı ve işyeri temsilcisi geri bildirimleri, yapılan müdürler kurulu toplantısında oluşan gündem ile meslek yüksekokulları koordinatörlüğü hedeflerine göre performansları yıllara göre karşılaştırmalı olarak kontrol edilmektedir.

Her Eğitim-Öğretim yılı sonunda yapılan meslek yüksek okulları müdürlerinin katılımı ile gerçekleştirilen “Müdürler Kurul”unda İşyeri Eğitimi Uygulaması sonuç değerlendirmeleri görsel bir biçimde yapılan sunu ile hesap verebilirlik gerçekleştirilmektedir. Yapılması istenen hususlara ait öneriler ve eleştiriler kurulda dile getirilmekte ve meslek yüksekokulları koordinatörlüğünce yerine getirilmesi için adımlar atılmaktadır. (A.1.5.2)

## **Önlem Alma Faaliyetleri**

### **Örnek Gösterilebilir Uygulamalar**

#### **Olgunluk Düzeyi**

Birim tanımlı süreçleri doğrultusunda kamuoyunu bilgilendirme ve hesap verebilirlik mekanizmalarını işletmektedir. 3

#### **Kanıtlar**

A.1.5.1 Birim Web sayfası <https://meyok.isparta.edu.tr/>

A 1.5.2 İME Yıllara göre karşılaştırmalı anket sonuç grafikleri

A.1.5.3. <https://meyok.isparta.edu.tr/tr/yok-atlas/ime-belgeler-12786s.html>

A.1.5.4. İşyeri Protokolleri <https://meyok.isparta.edu.tr/assets/uploads/sites/446/files/15-08-2022-protokol-15082022.pdf>

## A.2. Misyon ve Stratejik Amaçlar

(YÖKAK kriterlerini sağlayabilmek için birimde/kurumda olması gereken uygulamalar anlatılmaktadır. Sarı renkli açıklamalar bilgilendirme amaçlıdır. Rapor hazırlanırken sarı renkli açıklamalar silinerek birim/kurum bazında yazılmalıdır.)

Birim; misyon, vizyon ve amacını gerçekleştirmek üzere kurumun politikaları doğrultusunda oluşturduğu stratejik amaçlarını ve hedeflerini planlayarak uygulamalı, performans yönetimi kapsamında sonuçlarını izleyerek değerlendirmeli ve kamuoyuyla paylaşmalıdır.

Bu başlık ISUBÜ Kalite Koordinatörlüğü tarafından yayınlanan BIDR-2022 Kılavuzunda MEYOK sorumluluk alanında gösterilmemiştir.

### A.2.1. Misyon, Vizyon ve Politikalar

(YÖKAK kriterlerini sağlayabilmek için birimde/kurumda olması gereken uygulamalar anlatılmaktadır. Sarı renkli açıklamalar bilgilendirme amaçlıdır. Rapor hazırlanırken sarı renkli açıklamalar silinerek birim/kurum bazında yazılmalıdır.) Misyon ve vizyon ifadesi tanımlanmıştır, birim çalışanlarınca bilinir ve paylaşılır. Birime özeldir, sürdürülebilir bir gelecek yaratmak için yol göstericidir.

Kalite güvencesi politikası vardır, paydaşların görüşü alınarak hazırlanmıştır. Politika birim çalışanlarınca bilinir ve paylaşılır. Politika belgesi yalın, somut, gerçekçidir. Sürdürülebilir kalite güvencesi sistemini ana hatlarıyla tarif etmektedir. Kalite güvencesinin yönetim şekli, yapılıması, temel mekanizmaları, merkezi kurgu ve birimlere erişimi açıklanmıştır.

Aynı şekilde eğitim ve öğretim (uzaktan eğitimi de kapsayacak şekilde), araştırma ve geliştirme, toplumsal katkı, yönetim sistemi ve uluslararasılaşma politikaları vardır ve kalite güvencesi politikası için sayılan özellikleri taşır. Bu politika ifadelerinin somut sonuçları, uygulamalara yansıyan etkileri vardır; örnekleri sunulabilir.

Bu başlık ISUBÜ Kalite Koordinatörlüğü tarafından yayınlanan BIDR-2022 Kılavuzunda MEYOK sorumluluk alanında gösterilmemiştir.

### Planlama Faaliyetleri

### Uygulama Faaliyetleri

### Kontrol Etme Faaliyetleri

### Önlem Alma Faaliyetleri

### Örnek Gösterilebilir Uygulamalar

Olgunluk Düzeyi (Ölçütle ilgili Dereceli Derecelendirme Anahtarı (Ek-2) kullanılmalıdır.)

Kanıtlar (Örnek kanıtlara ölçütle ilgili Dereceli Derecelendirme Anahtarından (Ek-2) ulaşılabilir.)



## A.2.2. Stratejik Amaç ve Hedefler

Meslek Yüksekokulları koordinatörlüğü misyon ve vizyonunu benimsemiş ve üniversitemizin politikaları doğrultusunda amaç ve hedeflerini gerçekleştirmek üzere çalışmalarını planlamaktadır.

### **Planlama Faaliyetleri**

Meslek yüksekokulları koordinatörlüğü kısa, orta, uzun vadeli amaç ve hedefleri belirlenmiş olup, bu yönde koordinatörlük faaliyetleri yürütülmektedir. Bu planlama yapılırken gereksinimler ve ilkeler göz önüne alınmıştır. Buna göre stratejik olarak hedefler ve amaçlar aşağıda belirtilmiştir.

Koordinatörlüğümüz YÖK ün ‘**Yükseköğretimden Endüstriye Nitelikli İnsan Gücü Projesi**’ kapsamında belirlenen stratejik amaç ve hedefler kapsamında çalışmalarını planlayarak hayata geçirmektedir. Bu bağlamda aşağıda belirtilen amaç ve hedefler üzerinden çalışmalar sürmektedir.

Amaç 1: İşletmede mesleki eğitimin kalitesinin artırılması

**Hedef 1** İşletmede mesleki eğitimin kurumsal işletmelerde yapılmasını sağlamak

**Hedef 2** İşletmede mesleki eğitimi istihdama dönüştürmek

Amaç 2: Tematik Alan çalışmasını daha somutlaştırmak;

**Hedef 1** Tek alanda eğitim öğretim veren bir birim oluşturmak.

Amaç 3: Öğretim Elemanlarının sürekli olarak mesleki gelişimlerini sağlamak.

**Hedef1** Bölüm koordinatörlükleri organizasyonu ile alanında yetkin, araştırmacı, bilgi üreten ve aktaran akademisyenlere katkı sağlamak,

### **Uygulama Faaliyetleri**

Birimin ilan edilmiş bir stratejik planı bulunmamaktadır.

### **Kontrol Etme Faaliyetleri**

### **Önlem Alma Faaliyetleri**

### **Örnek Gösterilebilir Uygulamalar**

### **Olgunluk Düzeyi**

Birimin stratejik planı bulunmamaktadır.1

### **Kanıtlar**

### **A.2.3. Performans Yönetimi**

Meslek Yüksek okulları Koordinatörlüğü tarafından her dönem sonu hazırlanan işletmede mesleki eğitim değerlendirme anket raporları ile düzenli olarak bilhassa işletmede mesleki eğitim faaliyetine ait sonuçlar ölçülmekte Müdürler Kurulu'nda değerlendirilmektedir. Bu değerlendirmelerde sanayi kuruluşları ile yapılan çalışmalar raporlanarak yıllar arasındaki (Toplu Anket Sonuçları) karşılaştırmalı grafiklerle gelişimi takip edilmektedir. Gelişim takip verileri ışığında iyileştirme ve düzenleme yapmaktadır. (A.1.5.2)

#### **Planlama Faaliyetleri**

Her dönem sonu ölçüm anketleri güncellenmekte etik kuruldan geçirilerek öğrenci, işyeri eğitim sorumlusu ve denetçi öğretim elemanı gruplarına uygulanmaktadır. Bu süreç güz/bahar döneminin son haftasından itibaren 3 hafta olarak planlanmakta, objektif olunmasına ve gizliliğe önem verilmektedir. Tematik alan çalışmalarında istekler doğrultusunda alan/alt alan düzenlemeleri planlanmaktadır. Ayrıca bölüm koordinatörlükleri çalışma alanları kapsamında farklı birimlerdeki eş programlarda bulunan öğretim elemanlarının birlikte çalışma ortamları planlanmaktadır. (A.2.3.1, A.2.3.2, A.2.3.3, A.2.3.4)

#### **Uygulama Faaliyetleri**

İşletmede mesleki eğitim için kurumsal işyeri sayısının artırılması, tematik alan başlığı altındaki faaliyetlerde birimin seçmiş olduğu alana uygun program açılması, bölüm koordinatörlüğü faaliyetlerinde ders görevlendirmeleri ve birlikte proje yapma kültürü edinimi.

#### **Kontrol Etme Faaliyetleri**

Her eğitim-öğretim dönem sonunda MEYOK işletmede mesleki eğitim faaliyetlerini içeren yıllara göre karşılaştırmalı sonuç grafikleri ile geçmiş yıldaki hedeflerin ne derece gerçekleştirildiği değerlendirilerek yapılabilecek iyileştirmeler belirlenir. (A.1.5.2)

İME Sonuç Raporuna göre hazırlanan sunu tematik alan çalışmalarındaki program teklifleri ve ortak çalışma kültürü edinen öğretim elemanlarının oluşturdukları yarışma ve proje başvuruları yönetim, üst yönetim ve MEYOK organları ile alınabilecek tedbirler tartışılmaktadır.

## **Önlem Alma Faaliyetleri**

İşletmede Mesleki Eğitimde kötüleşen göstergelerin belirlenmesi ile öğrenci, işyeri ve öğretim elemanı kapsamında derinlemesine sorgulama yapılmakta ve tedbirler belirlenmektedir.

## **Örnek Gösterilebilir Uygulamalar**

Kurumsal işletmeler ile yapılan protokol sayısı arttırılmaktadır. (A.1.5.4)

## **Olgunluk Düzeyi**

Birimde performans göstergelerinin işlerliği ve performans yönetimi mekanizmaları izlenmekte ve izlem sonuçlarına göre iyileştirmeler gerçekleştirilmektedir. 4

## **Kanıtlar**

A 1.5.2 İME Yıllara göre karşılaştırmalı anket sonuç grafikleri

A.2.3.1 Tematik alan listesi

A.2.3.2 Öğrenci Anket

A.2.3.3 İşyeri Eğitim Sorumlusu Anket

A.2.3.4 Denetçi Öğretim Elemanı

### A.3. Yönetim Sistemleri

(YÖKAK kriterlerini sağlayabilmek için birimde/kurumda olması gereken uygulamalar anlatılmaktadır. Sarı renkli açıklamalar bilgilendirme amaçlıdır. Rapor hazırlanırken sarı renkli açıklamalar silinerek birim/kurum bazında yazılmalıdır.)

Birim, stratejik hedeflerine ulaşmayı nitelik ve nicelik olarak güvence altına almak amacıyla mali, beşerî ve bilgi kaynakları ile süreçlerini yönetmek üzere bir sisteme sahip olmalıdır.

Bu başlık ISUBÜ Kalite Koordinatörlüğü tarafından yayınlanan BIDR-2022 Kılavuzunda MEYOK sorumluluk alanında gösterilmemiştir.

#### A.3.1. Bilgi Yönetim Sistemi

(YÖKAK kriterlerini sağlayabilmek için birimde/kurumda olması gereken uygulamalar anlatılmaktadır. Sarı renkli açıklamalar bilgilendirme amaçlıdır. Rapor hazırlanırken sarı renkli açıklamalar silinerek birim/kurum bazında yazılmalıdır.)

Birimin önemli etkinlikleri ve süreçlerine ilişkin veriler toplanmakta, analiz edilmekte, raporlanmakta ve stratejik yönetim için kullanılmaktadır. Akademik ve idari birimlerin kullandıkları Bilgi Yönetim Sistemi entegredir ve kalite yönetim süreçlerini beslemektedir. Bilgi Yönetim Sistemi güvenliği, gizliliği ve güvenilirliği sağlanmıştır.

MEYOK Koordinatörlüğü olarak, üniversitemiz rektörlüğümüz tarafından sağlanan bilişim altyapısından ve bilgi sistemlerinden faydalanmaktadır. Koordinatörlüğümüz ve birimleri arasındaki resmi yazışmalar Elektronik Belge Yönetim Sistemi (EBYS) üzerinden yürütülmektedir.

#### Planlama Faaliyetleri

#### Uygulama Faaliyetleri

#### Kontrol Etme Faaliyetleri

#### Önlem Alma Faaliyetleri

#### Örnek Gösterilebilir Uygulamalar

Olgunluk Düzeyi (Ölçütle ilgili Dereceli Derecelendirme Anahtarı (Ek-2) kullanılmalıdır.)

Kanıtlar (Örnek kanıtlara ölçütle ilgili Dereceli Derecelendirme Anahtarından (Ek-2) ulaşılabilir.)

### **A.3.2. İnsan Kaynakları Yönetimi**

Koordinatörlüğümüz üniversitemiz meslek yüksekokulları arasındaki koordinasyonu sağlarken bünyesinde çalışacak koordinatör rektör tarafından atanmakta ve yine liyakat öncelikli olarak koordinatör yardımcılarını koordinatör belirlemektedir. Koordinatörlük bünyesinde çalışanları memnuniyet şikayet ve önerileri dikkatle değerlendirilmektedir. Yine MEYOK'un tavsiye kararı olarak rektörlüğe sunduğu bölüm koordinatörleri liyakat ve eğitim kriterleri göz önüne alınarak belirlenmekte ve rektörlük makamına sunulmaktadır. (A.3.2.1, A.3.2.2, A.1.1.3)

#### **Planlama Faaliyetleri**

Kalite Koordinatörlüğü tarafından kurum içi akademik ve idari personel memnuniyeti anketleri etkin bir şekilde yapılmakta olup sonuçlar alt birimlerle paylaşılmaktadır.

Üniversitemiz kurum içi ve dışı yazışma süreçleri Elektronik Bilgi Sistemi (EBYS) üzerinden yapıldığı için söz konusu bir durum oluşması halinde kayıt altına alınmakta ve ilgili süreç başlatılmaktadır.

Yine hem akademik hem de idari personel için yasal şikayet sürecinin haricinde, şikayet ve öneriler kurumsal olarak alınabilmektedir.

Koordinatörlüğümüz insan kaynakları olarak kadrosu farklı birimlerdeki öğretim elemanı ve idari personelden oluşmaktadır.

#### **Uygulama Faaliyetleri**

Koordinatörlüğümüz insan kaynakları yönetimi ile ilgili olarak süreçler belirlenmiştir. Koordinatörlük içi veya koordinatörlüğün faaliyetlerini ilgilendiren ve personelden gelen şikayet ve öneriler elektronik ortamlarda öneriler ve başvurular hızla değerlendirilmektedir.

EBYS veya CİMER üzerinden yapılabilen şikayetler süreci gereği takip edilmektedir. Bununla birlikte birim içi öneriler müdürler kurulu ve bölüm koordinatörleri toplantılarında değerlendirilmektedir.

#### **Kontrol Etme Faaliyetleri**

#### **Önlem Alma Faaliyetleri**

Birim içi ve birime yönelik şikayetler henüz oluşmamıştır. Öneriler değerlendirilmektedir.

## **Örnek Gösterilebilir Uygulamalar**

### **Olgunluk Düzeyi**

Birimde stratejik hedefleriyle uyumlu insan kaynakları yönetimine ilişkin tanımlı süreçler bulunmaktadır.2

### **Kanıtlar**

A.3.2.1 Meslek Yüksekokulları koordinatör Görevlendirmesi

A.3.2.2 Meslek Yüksekokulları koordinatör Yardımcısı Görevlendirmesi

A.1.1.3 Bölüm Koordinatörleri Listesi <https://meyok.isparta.edu.tr/tr/bolum-koordinatörlükleri/bolum-koordinatörlükleri-12291s.html>

### A.3.3. Finansal Yönetim

(YÖKAK kriterlerini sağlayabilmek için birimde/kurumda olması gereken uygulamalar anlatılmaktadır. Sarı renkli açıklamalar bilgilendirme amaçlıdır. Rapor hazırlanırken sarı renkli açıklamalar silinerek birim/kurum bazında yazılmalıdır.)

**Temel gelir ve gider kalemleri tanımlanmıştır ve yıllar içinde izlenmektedir.**

Koordinatörlüğümüzde görevli akademik personel, üniversitemizin diğer birimlerinde kadrolu olması, görevli memurun ise rektörlük kadrosunda bulunmasından dolayı çalışanların maaşları devlet tarafından ödenmektedir. Koordinatörlüğümüze ait tahsis edilmiş finansal bütçe, kaynak ve harcama bulunmamaktadır. Talep olması halinde sarf ve demirbaş ihtiyaçlarımız üniversitemiz rektörlüğü tarafından karşılanacaktır.

#### **Planlama Faaliyetleri**

#### **Uygulama Faaliyetleri**

#### **Kontrol Etme Faaliyetleri**

#### **Önlem Alma Faaliyetleri**

#### **Örnek Gösterilebilir Uygulamalar**

**Olgunluk Düzeyi** (Ölçütle ilgili Dereceli Derecelendirme Anahtarı (Ek-2) kullanılmalıdır.)

**Kanıtlar** (Örnek kanıtlara ölçütle ilgili Dereceli Derecelendirme Anahtarından (Ek-2) ulaşılabilir.)

### **A.3.4. Süreç Yönetimi**

#### **Planlama Faaliyetleri**

Üniversitemizin kuruluş tarihi yeni olmasına karşılık kurumsal deneyimi ve alt yapısı ile Koordinatörlüğümüz çalışma alanına dahil olan tüm süreçlere ait iş akış şemaları hazırlanarak koordinatörlüğümüz web sayfasında yayınlanmıştır. (A.3.4.1)

#### **Uygulama Faaliyetleri**

Süreçlerin işleyişi ve değerlendirilmesi koordinatör tarafından denetlenmekte ve yönergede belirlenen organlar ile belirli aralıklarla zaman zaman yüz yüze zaman zaman online toplantılar gerçekleştirilmektedir.

Koordinatörlüğümüzün faaliyet alanlarına ait süreçlerin planlanması müdürler kurulu ile yapılan dönem başı toplantılarında belirlenmekte ve alınan tavsiye kararlarına ait süreçler belirlenerek koordinatör tarafından liderlik edilerek uygulanmaktadır. Ayrıca işletmede mesleki eğitim ile ilgili uygulama safhasında ise yerinde ve hızlı yardım sağlanması amacıyla birimlerin bünyesinden birer akademik personel belirlenmektedir.

#### **Kontrol Etme Faaliyetleri**

Süreç yönetiminde iş süreçlerinin belirlenmesi, kontrol mekanizması, iş akış şemalarının hazırlanması çalışmaları doğrudan koordinatör veya yetkilendirdiği birim temsilcisi aracılığı ile yapılmaktadır. İşleme ait süreçler müdürler kurulu, bölüm koordinatörlükleri denetiminden geçmekte ve üniversitemiz akademik takvim ve iş takvimine uyum sağlamaktadır. (A.3.4.2)

#### **Önlem Alma Faaliyetleri**

Koordinatörlüğümüzün yürüttüğü faaliyetlerle ilgili süreçlerin fayda ve doğruluğuna ilişkin tüm Myo'larımızdaki öğretim elemanlarımızdan gelen görüşler dikkatle değerlendirilmektedir. (A.3.4.5)

#### **Örnek Gösterilebilir Uygulamalar**

İşletmede mesleki eğitime (İME) gidecek öğrencilerimiz için başvuru, eğitim ve sonuçlandırılması süreci üniversitemiz meslek yüksekokullarında sağlıklı bir şekilde yürütülmesi için



koordinatörlüğümüz tarafından koordine edilmektedir. İşletmede mesleki eğitim öncesi yapılacaklar, İME sürecinde yapılacaklar ve İME sonrası (İşletmede Mesleki Eğitim Takvimi ve İş Akış şeması vb.) yapılacak iş ve işlemlerle ilgili evrak ve akış şemaları koordinatörlük web sayfasından tüm akademik-idari personelimiz ve öğrencilerimizle paylaşılmaktadır. (A.3.4.3, A.3.4.4)

### **Olgunluk Düzeyi**

Birimde süreç yönetimi mekanizmaları izlenmekte ve ilgili paydaşlarla değerlendirilerek iyileştirilmektedir.4

### **Kanıtlar**

A.3.4.1. <https://meyok.isparta.edu.tr/is-akisi>

A.3.4.2. <https://meyok.isparta.edu.tr/assets/uploads/sites/446/files/isletmede-mesleki-egitim-takvimi-ve-is-akis-semasi-20022023.pdf>

A.3.4.3. <https://meyok.isparta.edu.tr/assets/uploads/sites/446/files/isletmede-mesleki-egitim-semasi-03022023.pdf>

A.3.4.4. <https://meyok.isparta.edu.tr/assets/uploads/sites/446/files/ogrenci-bilgilendirme-dokumani-07022023.pdf>

A.3.4.5. Öğretim elemanı görüşleri

## A.4. Paydaş Katılımı

### A.4.1. İç ve Dış Paydaş Katılımı

#### Planlama Faaliyetleri

Meslek yüksekokulları koordinatörlüğü olarak iç ve dış paydaş görüşlerini de dikkate alarak amaçlarını ve çıktılarını belirlemektedir. MEYOK Paydaş Şeması;

- İç Paydaşlar
  - Öğrenciler
  - Öğretim Elemanları
  - Müdürler
  - İdari Birimler
  - Rektörlük
  
- Dış Paydaşlar
  - YÖK
  - SEDAK
  - Meslek Odaları/Kuruluşlar
  - İşletmede Mesleki Eğitim Firmaları
  - Kamu Kurumları
  - ITSO
  - İŞKUR
  - KOSGEB
  - BAKA

İç ve dış paydaş görüşleri doğrultusunda istihdam odaklı olarak, bilimsel ve teknolojik gelişmelere uygun, yerel/ulusal ve uluslararası gelişmeler de göz önünde bulundurularak belirlenen programlara ait ders bilgi paketlerin bölüm koordinatörleri organizasyonunda her yıl gözden geçirilmekte ve birim web sayfalarında yayınlanmaktadır. Bu durum yükseköğretimde şeffaflığı sağlamanın yanında eğitimin planlı yapılmasına, program yeterliliklerinin öğrencilere kazandırılmasına, tanınırlığın sağlanmasına, hesap verilebilirliğe ve hareketliliğin kolaylaşmasına önemli katkılar sağlamaktadır.

Üniversite-Sanayi İşbirliği çerçevesinde İşyeri Eğitimi denetimi, faaliyetleri ve raporları doğrultusunda teknolojinin gelişimine uygun toplumsal ve sanayinin beklentisine cevap veren eğitim-öğretim faaliyetleri ve hizmetleri stratejileri geliştirilmektedir.

### **Uygulama Faaliyetleri**

Koordinatörlüğümüz MYO'larımıza kılavuzluk etmek ve yönergemiz ile belli olan faaliyet alanlarımızda ki koordinasyonu sağlamak açısından özellikle dış paydaşlar ile çok katmanlı ilişkiler geliştirmektedir. Bu ilişkiler ile kurumsal işyerleri ile işletmede mesleki eğitimden başlayıp, teknik programlarda ki öğrencilerimize MYK seviye- 5 yeterliliklerinin kazandırılmasına kadar varan geniş bir dış paydaş ilişki örüntüsüne sahiptir.

Öğrenci görüşü, şikayet ve önerileri için e-posta, dilekçe vb. kanallardan alınmakta ve bunlara uygun iyileştirmeler yapılmaktadır. (A.4.1.1)

### **Kontrol Etme Faaliyetleri**

Paydaşların katılımıyla yapılan bütün süreçler sonunda varılan görüşler MEYOK etkili organlarınca bütüncül olarak değerlendirilir ve MYO müdürlükleri ile paylaşılır. Bundan sonraki süreçler MYO müdürlüklerince takip edilir.

### **Önlem Alma Faaliyetleri**

Paydaşlardan anketlerle alınan geri besleme doğrultusunda, onların önerileri dikkate alınarak gerekli düzenlemeler yapılmaktadır. Pek çok önerinin yanında, özellikle aşağıda belirlenen başlıkların koordinatörlüğümüzce sürekli kontrol edilmesi için MYO'larımıza tavsiyede bulunmaktadır.

- Eğitim amaçlarını belirleme ve güncelleme
- Program çıktılarını gözden geçirme ve güncelleme
- Sürekli İyileştirme
- Eğitim Planının Güncellenmesi,

tüm bu süreçlere ve karar almaları iç/dış paydaşların ve danışma kurullarının katılımı bütüncül kalite yönetimi kapsamında yürütülmekte ve paydaş katılımı uygulamalarından elde edilen bulgular izlenerek paydaşlarla birlikte değerlendirilmekte ve izlem sonuçlarına göre önlem alınmaktadır

## **Örnek Gösterilebilir Uygulamalar**

Paydaşlara uygulanan Anketler ve anketlerle birlikte alınan paydaş önerileri. (A.4.1.2, A.4.1.3, A.3.4.5)

## **Olgunluk Düzeyi**

Paydaş katılım mekanizmalarının işleyişi izlenmekte ve bağlı iyileştirmeler gerçekleştirilmektedir.

4

## **Kanıtlar**

A.4.1.1 <https://eposta.isparta.edu.tr/#1>

A.4.1.2 Değerlendirme anketleri sunumu

<https://meyok.isparta.edu.tr/assets/uploads/sites/446/files/2022-degerlendirme-sunumu-06032023.pdf>

A.4.1.3 İşyeri Eğitim Sorumlusu Görüşleri

#### A.4.2. Öğrenci Geri Bildirimleri

(YÖKAK kriterlerini sağlayabilmek için birimde/kurumda olması gereken uygulamalar anlatılmaktadır. Sarı renkli açıklamalar bilgilendirme amaçlıdır. Rapor hazırlanırken sarı renkli açıklamalar silinerek birim/kurum bazında yazılmalıdır.)

Öğrenci görüşü (ders, dersin öğretim elemanı, diploma programı, hizmet ve genel memnuniyet seviyesi, vb) sistematik olarak ve çeşitli yollarla alınmakta, etkin kullanılmakta ve sonuçları paylaşılmaktadır. Kullanılan yöntemlerin geçerli ve güvenilir olması, verilerin tutarlı ve temsil eder olması sağlanmıştır. Öğrenci şikayetleri ve/veya önerileri için muhtelif kanallar vardır, öğrencilerce bilinir, bunların adil ve etkin çalıştığı denetlenmektedir.

Bu başlık ISUBÜ Kalite Koordinatörlüğü tarafından yayınlanan BIDR-2022 Kılavuzunda MEYOK sorumluluk alanında gösterilmemiştir.

#### Planlama Faaliyetleri

#### Uygulama Faaliyetleri

#### Kontrol Etme Faaliyetleri

#### Önlem Alma Faaliyetleri

#### Örnek Gösterilebilir Uygulamalar

Olgunluk Düzeyi (Ölçütle ilgili Dereceli Derecelendirme Anahtarı (Ek-2) kullanılmalıdır.)

Kanıtlar (Örnek kanıtlara ölçütle ilgili Dereceli Derecelendirme Anahtarından (Ek-2) ulaşılabilir.)

#### A.4.3. Mezun İlişkileri Yönetimi

(YÖKAK kriterlerini sağlayabilmek için birimde/kurumda olması gereken uygulamalar anlatılmaktadır. Sarı renkli açıklamalar bilgilendirme amaçlıdır. Rapor hazırlanırken sarı renkli açıklamalar silinerek birim/kurum bazında yazılmalıdır.)

Mezunların işe yerleşme, eğitime devam, gelir düzeyi, işveren/ mezun memnuniyeti gibi istihdam bilgileri sistematik ve kapsamlı olarak toplanmakta, değerlendirilmekte, birim gelişme stratejilerinde kullanılmaktadır.

Üniversitemizin mezunlarına yönelik istatistiki bilgiler Öğrenci İşleri Daire Başkanlığınca yayınlanmakta iken, mezuniyet sonrası ile ilgili ISUBÜ Kariyer ve Mezun Bilgi Sistemi otomasyonu bulunmaktadır. Koordinatörlüğümüzün ayrıca bir çalışması henüz bulunmamaktadır. Bununla birlikte koordinatörlüğe bağlı birimlerden mezun olan öğrencilerin işe yerleşme/istihdam vb. bilgilerin toplanması 2023 yılında öngörülmektedir.

<https://obs.isparta.edu.tr/Public/AnalizMezun.aspx>

<https://mezun.isparta.edu.tr/Public/KariyerMezun.aspx>

## **Planlama Faaliyetleri**

## **Uygulama Faaliyetleri**

## **Kontrol Etme Faaliyetleri**

## **Önlem Alma Faaliyetleri**

## **Örnek Gösterilebilir Uygulamalar**

**Olgunluk Düzeyi** (Ölçütle ilgili Dereceli Derecelendirme Anahtarı (Ek-2) kullanılmalıdır.)

**Kanıtlar** (Örnek kanıtlara ölçütle ilgili Dereceli Derecelendirme Anahtarından (Ek-2) ulaşılabilir.)

### **A.5. Uluslararasılaşma**

(YÖKAK kriterlerini sağlayabilmek için birimde/kurumda olması gereken uygulamalar anlatılmaktadır. Sarı renkli açıklamalar bilgilendirme amaçlıdır. Rapor hazırlanırken sarı renkli açıklamalar silinerek birim/kurum bazında yazılmalıdır.)

Birim, uluslararasılaşma stratejisi ve hedefleri doğrultusunda süreçlerini yönetmeli, organizasyonel yapılanmasını oluşturmalı ve sonuçlarını periyodik olarak izleyerek değerlendirmelidir.

Bu başlık ISUBÜ Kalite Koordinatörlüğü tarafından yayınlanan BIDR-2022 Kılavuzunda MEYOK sorumluluk alanında gösterilmemiştir.

#### **A.5.1. Uluslararasılaşma Süreçlerinin Yönetimi**

(YÖKAK kriterlerini sağlayabilmek için birimde/kurumda olması gereken uygulamalar anlatılmaktadır. Sarı renkli açıklamalar bilgilendirme amaçlıdır. Rapor hazırlanırken sarı renkli açıklamalar silinerek birim/kurum bazında yazılmalıdır.)

Uluslararasılaşma süreçlerinin yönetimi ve organizasyonel yapısı kurumsallaşmıştır. Kurumun uluslararasılaşma politikası ile uyumludur. Yönetim ve organizasyonel yapının işleyişi ve etkinliği irdelenmektedir.

Bu başlık ISUBÜ Kalite Koordinatörlüğü tarafından yayınlanan BIDR-2022 Kılavuzunda MEYOK sorumluluk alanında gösterilmemiştir.

## **Planlama Faaliyetleri**

## **Uygulama Faaliyetleri**

## **Kontrol Etme Faaliyetleri**

## **Önlem Alma Faaliyetleri**

### **Örnek Gösterilebilir Uygulamalar**

**Olgunluk Düzeyi** (Ölçütle ilgili Dereceli Derecelendirme Anahtarı (Ek-2) kullanılmalıdır.)

**Kanıtlar** (Örnek kanıtlara ölçütle ilgili Dereceli Derecelendirme Anahtarından (Ek-2) ulaşılabilir.)

#### **A.5.2. Uluslararasılaşma Kaynakları**

(YÖKAK kriterlerini sağlayabilmek için birimde/kurumda olması gereken uygulamalar anlatılmaktadır. Sarı renkli açıklamalar bilgilendirme amaçlıdır. Rapor hazırlanırken sarı renkli açıklamalar silinerek birim/kurum bazında yazılmalıdır.)

Uluslararasılaşmaya ayrılan kaynaklar (mali, fiziksel, insan gücü) belirlenmiş, paylaşılmış, kurumsallaşmıştır, bu kaynaklar nicelik ve nitelik bağlamında izlenmekte ve değerlendirilmektedir.

Bu başlık ISUBÜ Kalite Koordinatörlüğü tarafından yayınlanan BIDR-2022 Kılavuzunda MEYOK sorumluluk alanında gösterilmemiştir.

### **Planlama Faaliyetleri**

### **Uygulama Faaliyetleri**

### **Kontrol Etme Faaliyetleri**

## **Önlem Alma Faaliyetleri**

### **Örnek Gösterilebilir Uygulamalar**

**Olgunluk Düzeyi** (Ölçütle ilgili Dereceli Derecelendirme Anahtarı (Ek-2) kullanılmalıdır.)

**Kanıtlar** (Örnek kanıtlara ölçütle ilgili Dereceli Derecelendirme Anahtarından (Ek-2) ulaşılabilir.)

### **A.5.3. Uluslararasılaşma Performansı**

(YÖKAK kriterlerini sağlayabilmek için birimde/kurumda olması gereken uygulamalar anlatılmaktadır. Sarı renkli açıklamalar bilgilendirme amaçlıdır. Rapor hazırlanırken sarı renkli açıklamalar silinerek birim/kurum bazında yazılmalıdır.)

Uluslararasılaşma performansı izlenmektedir. İzlenme mekanizma ve süreçleri yerleşiktir, sürdürülebilirdir, iyileştirme adımlarının kanıtları vardır.

Bu başlık ISUBÜ Kalite Koordinatörlüğü tarafından yayınlanan BIDR-2022 Kılavuzunda MEYOK sorumluluk alanında gösterilmemiştir.

#### **Planlama Faaliyetleri**

#### **Uygulama Faaliyetleri**

#### **Kontrol Etme Faaliyetleri**

#### **Önlem Alma Faaliyetleri**

#### **Örnek Gösterilebilir Uygulamalar**

**Olgunluk Düzeyi** (Ölçütle ilgili Dereceli Derecelendirme Anahtarı (Ek-2) kullanılmalıdır.)

**Kanıtlar** (Örnek kanıtlara ölçütle ilgili Dereceli Derecelendirme Anahtarından (Ek-2) ulaşılabilir.)



## EĞİTİM VE ÖĞRETİM

### B.1. Program Tasarımı, Değerlendirmesi ve Güncellenmesi

(YÖKAK kriterlerini sağlayabilmek için birimde/kurumda olması gereken uygulamalar anlatılmaktadır. Sarı renkli açıklamalar bilgilendirme amaçlıdır. Rapor hazırlanırken sarı renkli açıklamalar silinerek birim/kurum bazında yazılmalıdır.)

Birim, öğretim programlarını Türkiye Yükseköğretim Yeterlilikleri Çerçevesi ile uyumlu; öğretim amaçlarına ve öğrenme çıktılarına uygun olarak tasarlamalı, öğrencilerin ve toplumun ihtiyaçlarına cevap verdiğinden emin olmak için periyodik olarak değerlendirmeli ve güncellemelidir.

Bu başlık ISUBÜ Kalite Koordinatörlüğü tarafından yayınlanan BIDR-2022 Kılavuzunda MEYOK sorumluluk alanında gösterilmemiştir.

#### B.1.1. Programların Tasarımı ve Onayı

(YÖKAK kriterlerini sağlayabilmek için birimde/kurumda olması gereken uygulamalar anlatılmaktadır. Sarı renkli açıklamalar bilgilendirme amaçlıdır. Rapor hazırlanırken sarı renkli açıklamalar silinerek birim/kurum bazında yazılmalıdır.)

Programların amaçları ve öğrenme çıktıları (kazanımları) oluşturulmuş, TYYÇ ile uyumu belirtilmiş, kamuoyuna ilan edilmiştir. Program yeterlilikleri belirlenirken kurumun misyon-vizyonu göz önünde bulundurulmuştur. Ders bilgi paketleri varsa ulusal çekirdek programı, varsa ölçütler (örneğin akreditasyon ölçütleri vb.) dikkate alınarak hazırlanmıştır. Kazanımların ifade şekli öngörülen bilişsel, duyuşsal ve devinimsel seviyeyi açıkça belirtmektedir. Program çıktılarının gerçekleştirildiğinin nasıl izleneceğine dair planlama yapılmıştır, özellikle birimin ortak (generic) çıktıların irdelenme yöntem ve süreci ayrıntılı belirtilmektedir. Öğrenme çıktılarının ve gerekli öğretim süreçlerinin yapılandırılmasında bölüm bazında ilke ve kurallar bulunmaktadır. Program düzeyinde yeterliliklerin hangi eylemlerle kazandırılacağı (yeterlilik-ders-öğretim yöntemi matrisleri) belirlenmiştir. Alan farklılıklarına göre yeterliliklerin hangi eğitim türlerinde (örgün, karma, uzaktan) kazandırılacağı tanımlıdır. Programların tasarımında, fiziksel ve teknolojik olanaklar dikkate alınmaktadır (erişim, sosyal mesafe vb.)

Bu başlık ISUBÜ Kalite Koordinatörlüğü tarafından yayınlanan BIDR-2022 Kılavuzunda MEYOK sorumluluk alanında gösterilmemiştir.

#### Planlama Faaliyetleri

#### Uygulama Faaliyetleri

#### Kontrol Etme Faaliyetleri

#### Önlem Alma Faaliyetleri

#### Örnek Gösterilebilir Uygulamalar

Olgunluk Düzeyi (Ölçütle ilgili Dereceli Derecelendirme Anahtarı (Ek-2) kullanılmalıdır.)

Kanıtlar (Örnek kanıtlara ölçütle ilgili Dereceli Derecelendirme Anahtarından (Ek-2) ulaşılabilir.)

### B.1.2. Programın Ders Dağılım Dengesi

(YÖKAK kriterlerini sağlayabilmek için birimde/kurumda olması gereken uygulamalar anlatılmaktadır. Sarı renkli açıklamalar bilgilendirme amaçlıdır. Rapor hazırlanırken sarı renkli açıklamalar silinerek birim/kurum bazında yazılmalıdır.)

Programın ders dağılımına ilişkin ilke, kural ve yöntemler tanımlıdır. Ders dağılımında öğretim elemanlarının uzmanlık alanları ve iş yükleri gözlemlenir ve ders dağılımı katılımcı bir şekilde belirlenir. Öğretim programı (müfredat) yapısı zorunlu-seçmeli ders, alan-alan dışı ders dengesini gözetmekte, kültürel derinlik ve farklı disiplinleri tanıma imkânı vermektedir. Ders sayısı ve haftalık ders saati öğrencinin akademik olmayan etkinliklere de zaman ayırabileceği şekilde düzenlenmiştir. Bu kapsamda geliştirilen ders bilgi paketlerinin amaca uygunluğu ve işlevliliği izlenmekte ve bağlı iyileştirmeler yapılmaktadır.

Bu başlık ISUBÜ Kalite Koordinatörlüğü tarafından yayınlanan BIDR-2022 Kılavuzunda MEYOK sorumluluk alanında gösterilmemiştir.

#### Planlama Faaliyetleri

#### Uygulama Faaliyetleri

#### Kontrol Etme Faaliyetleri

#### Önlem Alma Faaliyetleri

#### Örnek Gösterilebilir Uygulamalar

Olgunluk Düzeyi (Ölçütle ilgili Dereceli Derecelendirme Anahtarı (Ek-2) kullanılmalıdır.)

Kanıtlar (Örnek kanıtlara ölçütle ilgili Dereceli Derecelendirme Anahtarından (Ek-2) ulaşılabilir.)

### B.1.3. Ders Kazanımlarının Program Çıktılarıyla Uyumu

(YÖKAK kriterlerini sağlayabilmek için birimde/kurumda olması gereken uygulamalar anlatılmaktadır. Sarı renkli açıklamalar bilgilendirme amaçlıdır. Rapor hazırlanırken sarı renkli açıklamalar silinerek birim/kurum bazında yazılmalıdır.)

Derslerin öğrenme kazanımları (karma ve uzaktan eğitim de dahil) tanımlanmış ve program çıktıları ile ders kazanımları eşleştirmesi oluşturulmuş ve ilan edilmiştir. Kazanımların ifade şekli öngörülen bilişsel, duyuşsal ve devinimsel seviyeyi açıkça belirtmektedir.

Ders öğrenme kazanımlarının gerçekleştiğinin nasıl izleneceğine dair planlama yapılmıştır, özellikle alana özgü olmayan (genel) kazanımların irdelenme yöntem ve süreci ayrıntılı belirtilmektedir.

Bu başlık ISUBÜ Kalite Koordinatörlüğü tarafından yayınlanan BIDR-2022 Kılavuzunda MEYOK sorumluluk alanında gösterilmemiştir.

## **Planlama Faaliyetleri**

## **Uygulama Faaliyetleri**

## **Kontrol Etme Faaliyetleri**

## **Önlem Alma Faaliyetleri**

## **Örnek Gösterilebilir Uygulamalar**

**Olgunluk Düzeyi** (Ölçütle ilgili Dereceli Derecelendirme Anahtarı (Ek-2) kullanılmalıdır.)

**Kanıtlar** (Örnek kanıtlara ölçütle ilgili Dereceli Derecelendirme Anahtarından (Ek-2) ulaşılabilir.)

### **B.1.4. Öğrenci İş Yüküne Dayalı Ders Tasarımı**

(YÖKAK kriterlerini sağlayabilmek için birimde/kurumda olması gereken uygulamalar anlatılmaktadır. Sarı renkli açıklamalar bilgilendirme amaçlıdır. Rapor hazırlanırken sarı renkli açıklamalar silinerek birim/kurum bazında yazılmalıdır.)

Tüm derslerin AKTS değeri web sayfası üzerinden paylaşmakta, öğrenci iş yükü takibi ile doğrulanmaktadır. Staj ve mesleğe ait uygulamalı öğrenme fırsatları mevcuttur ve yeterince öğrenci iş yükü ve kredi çerçevesinde değerlendirilmektedir. Gerçekleşen uygulamanın niteliği irdelenmektedir. Öğrenci iş yüküne dayalı tasarımda uzaktan eğitimle ortaya çıkan çeşitlilikler de göz önünde bulundurulmaktadır.

Bu başlık ISUBÜ Kalite Koordinatörlüğü tarafından yayınlanan BIDR-2022 Kılavuzunda MEYOK sorumluluk alanında gösterilmemiştir.

## **Planlama Faaliyetleri**

## **Uygulama Faaliyetleri**

## **Kontrol Etme Faaliyetleri**

## **Önlem Alma Faaliyetleri**

## **Örnek Gösterilebilir Uygulamalar**

**Olgunluk Düzeyi** (Ölçütle ilgili Dereceli Derecelendirme Anahtarı (Ek-2) kullanılmalıdır.)

**Kanıtlar** (Örnek kanıtlara ölçütle ilgili Dereceli Derecelendirme Anahtarından (Ek-2) ulaşılabilir.)

### **B.1.5. Programların İzlenmesi ve Güncellenmesi**

(YÖKAK kriterlerini sağlayabilmek için birimde/kurumda olması gereken uygulamalar anlatılmaktadır. Sarı renkli açıklamalar bilgilendirme amaçlıdır. Rapor hazırlanırken sarı renkli açıklamalar silinerek birim/kurum bazında yazılmalıdır.)

Her program ve ders için (örgün, uzaktan, karma, açıktan) program amaçlarının ve öğrenme çıktılarının izlenmesi planlandığı şekilde gerçekleştirilmektedir. Bu sürecin isleyişi ve sonuçları paydaşlarla birlikte değerlendirilmektedir. Eğitim ve öğretim ile ilgili istatistikî göstergeler (her yarıyıl açılan dersler, öğrenci sayıları, başarı durumları, geri besleme sonuçları, ders çeşitliliği, lab uygulama, lisans/lisansüstü dengeleri, ilişki kesme sayıları/nedenleri, vb) periyodik ve sistematik şekilde izlenmekte, tartışılmakta, değerlendirilmekte, karşılaştırılmakta ve kaliteli eğitim yönündeki gelişim sürdürülmektedir. Program akreditasyonu planlaması, teşviki ve uygulaması vardır; birimin akreditasyon stratejisi belirtilmiş ve sonuçları tartışılmıştır. Akreditasyonun getirileri, iç kalite güvence sistemine katkısı değerlendirilmektedir.

Bu başlık ISUBÜ Kalite Koordinatörlüğü tarafından yayınlanan BIDR-2022 Kılavuzunda MEYOK sorumluluk alanında gösterilmemiştir.

#### **Planlama Faaliyetleri**

#### **Uygulama Faaliyetleri**

#### **Kontrol Etme Faaliyetleri**

#### **Önlem Alma Faaliyetleri**

#### **Örnek Gösterilebilir Uygulamalar**

**Olgunluk Düzeyi** (Ölçütle ilgili Dereceli Derecelendirme Anahtarı (Ek-2) kullanılmalıdır.)

**Kanıtlar** (Örnek kanıtlara ölçütle ilgili Dereceli Derecelendirme Anahtarından (Ek-2) ulaşılabilir.)

### **B.1.6. Eğitim ve Öğretim Süreçlerinin Yönetimi**

(YÖKAK kriterlerini sağlayabilmek için birimde/kurumda olması gereken uygulamalar anlatılmaktadır. Sarı renkli açıklamalar bilgilendirme amaçlıdır. Rapor hazırlanırken sarı renkli açıklamalar silinerek birim/kurum bazında yazılmalıdır.)

Birim, eğitim ve öğretim süreçlerini bütüncül olarak yönetmek üzere; organizasyonel yapılanma (üniversite eğitim ve öğretim komisyonu, öğrenme ve öğretme merkezi, vb.), bilgi yönetim sistemi ve uzman insan kaynağına sahiptir. Eğitim ve öğretim süreçleri üst yönetimin koordinasyonunda yürütülmekte olup; bu süreçlere ilişkin görev ve sorumluluklar tanımlanmıştır.

Eğitim ve öğretim programlarının tasarlanması, yürütülmesi, değerlendirilmesi ve güncellenmesi faaliyetlerine ilişkin kurum genelinde ilke, esaslar ile takvim belirlidir.

Programlarda öğrenme kazanımı, öğretim programı (müfredat), eğitim hizmetinin verilme biçimi (örgün, uzaktan, karma, açıktan), öğretim yöntemi ve ölçme-değerlendirme uyumu ve tüm bu süreçlerin koordinasyonu üst yönetim tarafından takip edilmektedir.

Bu başlık ISUBÜ Kalite Koordinatörlüğü tarafından yayınlanan BIDR-2022 Kılavuzunda MEYOK sorumluluk alanında gösterilmemiştir.

### **Planlama Faaliyetleri**

### **Uygulama Faaliyetleri**

### **Kontrol Etme Faaliyetleri**

### **Önlem Alma Faaliyetleri**

### **Örnek Gösterilebilir Uygulamalar**

**Olgunluk Düzeyi** (Ölçütle ilgili Dereceli Derecelendirme Anahtarı (Ek-2) kullanılmalıdır.)

**Kanıtlar** (Örnek kanıtlara ölçütle ilgili Dereceli Derecelendirme Anahtarından (Ek-2) ulaşılabilir.)

## **B.2. Programların Yürütülmesi (Öğrenci Merkezli Öğrenme Öğretme ve Değerlendirme)**

(YÖKAK kriterlerini sağlayabilmek için birimde/kurumda olması gereken uygulamalar anlatılmaktadır. Sarı renkli açıklamalar bilgilendirme amaçlıdır. Rapor hazırlanırken sarı renkli açıklamalar silinerek birim/kurum bazında yazılmalıdır.)

Birim, hedeflediği nitelikli mezun yeterliliklerine ulaşmak amacıyla öğrenci merkezli ve yetkinlik temelli öğretim, ölçme ve değerlendirme yöntemlerini uygulamalıdır. Birim, öğrenci kabulleri, diploma, derece ve diğer yeterliliklerin tanınması ve sertifikalandırılmasına yönelik açık kriterler belirlemeli; önceden tanımlanmış ve ilan edilmiş kuralları tutarlı şekilde uygulamalıdır.

Bu başlık ISUBÜ Kalite Koordinatörlüğü tarafından yayınlanan BIDR-2022 Kılavuzunda MEYOK sorumluluk alanında gösterilmemiştir.

### **B.2.1. Öğretim Yöntem ve Teknikleri**

(YÖKAK kriterlerini sağlayabilmek için birimde/kurumda olması gereken uygulamalar anlatılmaktadır. Sarı renkli açıklamalar bilgilendirme amaçlıdır. Rapor hazırlanırken sarı renkli açıklamalar silinerek birim/kurum bazında yazılmalıdır.)

Öğretim yöntemi öğrenciyi aktif hale getiren ve etkileşimli öğrenme odaklıdır. Tüm eğitim türleri içerisinde (örgün, uzaktan, karma) o eğitim türünün doğasına uygun; öğrenci merkezli, yetkinlik temelli, süreç ve performans odaklı disiplinlerarası, bütüncü, vaka/uygulama temelinde öğrenmeyi önceleyen yaklaşımlara yer verilir. Bilgi aktarımından çok derin öğrenmeye, öğrenci ilgi, motivasyon ve bağlılığına odaklanılmıştır.

Örgün eğitim süreçleri ön lisans, lisans ve lisansüstü öğrencilerini kapsayan; teknolojinin sunduğu olanaklar ve ters yüz öğrenme, proje temelli öğrenme gibi yaklaşımlarla zenginleştirilmektedir. Öğrencilerinin araştırma süreçlerine katılımı müfredat, yöntem ve yaklaşımlarla desteklenmektedir. Tüm bu süreçlerin uygulanması, kontrol edilmesi ve gereken önlemlerin alınması sistematik olarak değerlendirilmektedir.

## **Planlama Faaliyetleri**

## **Uygulama Faaliyetleri**

## **Kontrol Etme Faaliyetleri**

## **Önlem Alma Faaliyetleri**

## **Örnek Gösterilebilir Uygulamalar**

**Olgunluk Düzeyi** (Ölçütle ilgili Dereceli Derecelendirme Anahtarı (Ek-2) kullanılmalıdır.)

**Kanıtlar** (Örnek kanıtlara ölçütle ilgili Dereceli Derecelendirme Anahtarından (Ek-2) ulaşılabilir.)

### **B.2.2. Ölçme ve değerlendirme**

(YÖKAK kriterlerini sağlayabilmek için birimde/kurumda olması gereken uygulamalar anlatılmaktadır. Sarı renkli açıklamalar bilgilendirme amaçlıdır. Rapor hazırlanırken sarı renkli açıklamalar silinerek birim/kurum bazında yazılmalıdır.)

Öğrenci merkezli ölçme ve değerlendirme, yetkinlik ve performans temelinde yürütülmekte ve öğrencilerin kendini ifade etme olanakları mümkün olduğunca çeşitlendirilmektedir.

Ölçme ve değerlendirmenin sürekliliği çoklu sınav olanakları ve bazıları süreç odaklı (formatif) ödev, proje, portfolyo gibi yöntemlerle sağlanmaktadır. Ders kazanımlarına ve eğitim türlerine (örgün, uzaktan, karma) uygun sınav yöntemleri planlamakta ve uygulanmaktadır. Sınav uygulama ve güvenliği (örgün/çevrimiçi sınavlar, dezavantajlı gruplara yönelik sınavlar) mekanizmaları bulunmaktadır.

Ölçme ve değerlendirme uygulamalarının zaman ve kişiler arasında tutarlılığı ve güvenilirliği sağlanmaktadır. Birim, ölçme değerlendirme yaklaşım ve olanaklarını öğrenci-öğretim elemanı geri bildirimine dayalı biçimde iyileştirmektedir. Bu iyileştirmelerin duyurulması, uygulanması, kontrolü, hedeflerle uyumu ve alınan önlemler irdelenmektedir.

Bu başlık ISUBÜ Kalite Koordinatörlüğü tarafından yayınlanan BIDR-2022 Kılavuzunda MEYOK sorumluluk alanında gösterilmemiştir.

## **Uygulama Faaliyetleri**

## **Kontrol Etme Faaliyetleri**

## **Önlem Alma Faaliyetleri**

## **Örnek Gösterilebilir Uygulamalar**

**Olgunluk Düzeyi** (Ölçütle ilgili Dereceli Derecelendirme Anahtarı (Ek-2) kullanılmalıdır.)

**Kanıtlar** (Örnek kanıtlara ölçütle ilgili Dereceli Derecelendirme Anahtarından (Ek-2) ulaşılabilir.)

### B.2.3. Öğrenci Kabulü, Önceki Öğrenmenin Tanınması ve Kredilendirilmesi

(YÖKAK kriterlerini sağlayabilmek için birimde/kurumda olması gereken uygulamalar anlatılmaktadır. Sarı renkli açıklamalar bilgilendirme amaçlıdır. Rapor hazırlanırken sarı renkli açıklamalar silinerek birim/kurum bazında yazılmalıdır.)

Öğrenci kabulüne (merkezi yerleştirmeye gelen öğrenci grupları dışında kalan öğrenciler dahil) ilişkin ilke ve kuralları tanımlanmış ve ilan edilmiştir. Bu ilke ve kurallar birbiri ile tutarlı olup, uygulamalar şeffaftır. Diploma, sertifika gibi belge talepleri titizlikle takip edilmektedir.

Önceki öğrenmenin (örgün, yaygın, uzaktan/karma eğitim ve serbest öğrenme yoluyla edinilen bilgi ve becerilerin) tanınması ve kredilendirilmesi yapılmaktadır.

Uluslararasılaşma politikasına paralel hareketlilik destekleri, öğrenciyi teşvik, kolaylaştırıcı önlemler bulunmaktadır ve hareketlilikte kredi kaybı olmaması yönünde uygulamalar vardır.

Bu başlık ISUBÜ Kalite Koordinatörlüğü tarafından yayınlanan BIDR-2022 Kılavuzunda MEYOK sorumluluk alanında gösterilmemiştir.

#### Planlama Faaliyetleri

#### Uygulama Faaliyetleri

#### Kontrol Etme Faaliyetleri

#### Önlem Alma Faaliyetleri

#### Örnek Gösterilebilir Uygulamalar

Olgunluk Düzeyi (Ölçütle ilgili Dereceli Derecelendirme Anahtarı (Ek-2) kullanılmalıdır.)

Kanıtlar (Örnek kanıtlara ölçütle ilgili Dereceli Derecelendirme Anahtarından (Ek-2) ulaşılabilir.)

### B.2.4. Yeterliliklerin Sertifikalandırılması ve Diploma

(YÖKAK kriterlerini sağlayabilmek için birimde/kurumda olması gereken uygulamalar anlatılmaktadır. Sarı renkli açıklamalar bilgilendirme amaçlıdır. Rapor hazırlanırken sarı renkli açıklamalar silinerek birim/kurum bazında yazılmalıdır.)

Yeterliliklerin onayı, mezuniyet koşulları, mezuniyet karar süreçleri açık, anlaşılır, kapsamlı ve tutarlı şekilde tanımlanmış ve kamuoyu ile paylaşılmıştır. Sertifikalandırma ve diploma işlemleri bu tanımlı sürece uygun olarak yürütülmekte, izlenmekte ve gerekli önlemler alınmaktadır.

Bu başlık ISUBÜ Kalite Koordinatörlüğü tarafından yayınlanan BIDR-2022 Kılavuzunda MEYOK sorumluluk alanında gösterilmemiştir.

#### Planlama Faaliyetleri

#### Uygulama Faaliyetleri

## **Kontrol Etme Faaliyetleri**

### **Önlem Alma Faaliyetleri**

### **Örnek Gösterilebilir Uygulamalar**

**Olgunluk Düzeyi** (Ölçütle ilgili Dereceli Derecelendirme Anahtarı (Ek-2) kullanılmalıdır.)

**Kanıtlar** (Örnek kanıtlara ölçütle ilgili Dereceli Derecelendirme Anahtarından (Ek-2) ulaşılabilir.)

### **B.3. Öğrenme Kaynakları ve Akademik Destek Hizmetleri**

(YÖKAK kriterlerini sağlayabilmek için birimde/kurumda olması gereken uygulamalar anlatılmaktadır. Sarı renkli açıklamalar bilgilendirme amaçlıdır. Rapor hazırlanırken sarı renkli açıklamalar silinerek birim/kurum bazında yazılmalıdır.)

Birim, hedeflediği nitelikli mezun yeterliliklerine ulaşmak ve eğitim- öğretim faaliyetlerini yürütmek için uygun altyapıya, kaynaklara ve ortamlara sahip olmalı ve öğrenme olanaklarının tüm öğrenciler için yeterli ve erişilebilir olmasını güvence altına almalıdır. Birim öğrencilerin akademik gelişimi ve kariyer planlamasına yönelik destek hizmetleri sağlamalıdır.

Bu başlık ISUBÜ Kalite Koordinatörlüğü tarafından yayınlanan BIDR-2022 Kılavuzunda MEYOK sorumluluk alanında gösterilmemiştir.

#### **B.3.1. Öğrenme Ortam ve Kaynakları**

(YÖKAK kriterlerini sağlayabilmek için birimde/kurumda olması gereken uygulamalar anlatılmaktadır. Sarı renkli açıklamalar bilgilendirme amaçlıdır. Rapor hazırlanırken sarı renkli açıklamalar silinerek birim/kurum bazında yazılmalıdır.)

Sınıf, laboratuvar, kütüphane, stüdyo; ders kitapları, çevrim içi (online) kitaplar/belgeler/videolar vb. kaynaklar uygun nitelik ve niceliktedir, erişilebilirdir ve öğrencilerin bilgisine/kullanımına sunulmuştur. Öğrenme ortamı ve kaynaklarının kullanımı izlenmekte ve iyileştirilmektedir. Birimde eğitim-öğretim ihtiyaçlarına tümüyle cevap verebilen, kullanıcı dostu, ergonomik, eş zamanlı ve eş zamansız öğrenme, zenginleştirilmiş içerik geliştirme ayrıca ölçme ve değerlendirme ve hizmet içi eğitim olanaklarına sahip bir öğrenme yönetim sistemi bulunmaktadır. Öğrenme ortamı ve kaynakları öğrenci-öğrenci, öğrenci-öğretim elemanı ve öğrenci-materyal etkileşimini geliştirmeye yönelmektedir.

Bu başlık ISUBÜ Kalite Koordinatörlüğü tarafından yayınlanan BIDR-2022 Kılavuzunda MEYOK sorumluluk alanında gösterilmemiştir.

## **Planlama Faaliyetleri**

### **Uygulama Faaliyetleri**

## **Kontrol Etme Faaliyetleri**

### **Önlem Alma Faaliyetleri**



## **Örnek Gösterilebilir Uygulamalar**

**Olgunluk Düzeyi** (Ölçütle ilgili Dereceli Derecelendirme Anahtarı (Ek-2) kullanılmalıdır.)

**Kanıtlar** (Örnek kanıtlara ölçütle ilgili Dereceli Derecelendirme Anahtarından (Ek-2) ulaşılabilir.)

### **B.3.2. Akademik Destek Hizmetleri**

(YÖKAK kriterlerini sağlayabilmek için birimde/kurumda olması gereken uygulamalar anlatılmaktadır. Sarı renkli açıklamalar bilgilendirme amaçlıdır. Rapor hazırlanırken sarı renkli açıklamalar silinerek birim/kurum bazında yazılmalıdır.)

Öğrencinin akademik gelişimini takip eden, yön gösteren, akademik sorunlarına ve kariyer planlamasına destek olan bir danışman öğretim üyesi bulunmaktadır. Danışmanlık sistemi öğrenci portfolyosu gibi yöntemlerle takip edilmekte ve iyileştirilmektedir. Öğrencilerin danışmanlarına erişimi kolaydır ve çeşitli erişimi olanakları (yüz yüze, çevrimiçi) bulunmaktadır. Psikolojik danışmanlık ve kariyer merkezi hizmetleri vardır, erişilebilirdir (yüz yüze ve çevrimiçi) ve öğrencilerin bilgisine sunulmuştur. Hizmetlerin yeterliliği takip edilmektedir.

Bu başlık ISUBÜ Kalite Koordinatörlüğü tarafından yayınlanan BIDR-2022 Kılavuzunda MEYOK sorumluluk alanında gösterilmemiştir.

### **Planlama Faaliyetleri**

### **Uygulama Faaliyetleri**

### **Kontrol Etme Faaliyetleri**

### **Önlem Alma Faaliyetleri**

## **Örnek Gösterilebilir Uygulamalar**

**Olgunluk Düzeyi** (Ölçütle ilgili Dereceli Derecelendirme Anahtarı (Ek-2) kullanılmalıdır.)

**Kanıtlar** (Örnek kanıtlara ölçütle ilgili Dereceli Derecelendirme Anahtarından (Ek-2) ulaşılabilir.)

### **B.3.3. Tesis ve Altyapılar**

(YÖKAK kriterlerini sağlayabilmek için birimde/kurumda olması gereken uygulamalar anlatılmaktadır. Sarı renkli açıklamalar bilgilendirme amaçlıdır. Rapor hazırlanırken sarı renkli açıklamalar silinerek birim/kurum bazında yazılmalıdır.)

Tesis ve altyapılar (yemekhane, yurt, teknoloji donanımlı çalışma alanları; sağlık, ulaşım, bilişim hizmetleri, uzaktan eğitim altyapısı) ihtiyaca uygun nitelik ve niceliktedir, erişilebilirdir ve öğrencilerin bilgisine/kullanımına sunulmuştur. Tesis ve altyapıların kullanımı irdelenmektedir.

Koordinatörlüğe ait ofis tadilat aşamasında olup geçici olarak Teknik Bilimler Meslek Yüksekokulu yönetim ofisinde hizmet verilmeye devam edilmektedir.

### **Planlama Faaliyetleri**

### **Uygulama Faaliyetleri**

### **Kontrol Etme Faaliyetleri**

### **Önlem Alma Faaliyetleri**

### **Örnek Gösterilebilir Uygulamalar**

**Olgunluk Düzeyi** (Ölçütle ilgili Dereceli Derecelendirme Anahtarı (Ek-2) kullanılmalıdır.)

**Kanıtlar** (Örnek kanıtlara ölçütle ilgili Dereceli Derecelendirme Anahtarından (Ek-2) ulaşılabilir.)

### **B.3.4. Dezavantajlı Gruplar**

(YÖKAK kriterlerini sağlayabilmek için birimde/kurumda olması gereken uygulamalar anlatılmaktadır. Sarı renkli açıklamalar bilgilendirme amaçlıdır. Rapor hazırlanırken sarı renkli açıklamalar silinerek birim/kurum bazında yazılmalıdır.)

Dezavantajlı, kırılğan ve az temsil edilen grupların (engelli, yoksul, azınlık, göçmen vb.) eğitim olanaklarına erişimi eşitlik, hakkaniyet, çeşitlilik ve kapsayıcılık gözetilerek sağlanmaktadır. Uzaktan eğitim alt yapısı bu grupların ihtiyacı dikkate alınarak oluşturulmuştur. Üniversite yerleşkelerinde ihtiyaçlar doğrultusunda engelsiz üniversite uygulamaları bulunmaktadır. Bu grupların eğitim olanaklarına erişimi izlenmekte ve geri bildirimleri doğrultusunda iyileştirilmektedir.

Bu başlık ISUBÜ Kalite Koordinatörlüğü tarafından yayınlanan BIDR-2022 Kılavuzunda MEYOK sorumluluk alanında gösterilmemiştir.

### **Planlama Faaliyetleri**

### **Uygulama Faaliyetleri**

### **Kontrol Etme Faaliyetleri**

### **Önlem Alma Faaliyetleri**

### **Örnek Gösterilebilir Uygulamalar**

**Olgunluk Düzeyi** (Ölçütle ilgili Dereceli Derecelendirme Anahtarı (Ek-2) kullanılmalıdır.)

**Kanıtlar** (Örnek kanıtlara ölçütle ilgili Dereceli Derecelendirme Anahtarından (Ek-2) ulaşılabilir.)

### **B.3.5. Sosyal, Kültürel, Sportif Faaliyetler**

(YÖKAK kriterlerini sağlayabilmek için birimde/kurumda olması gereken uygulamalar anlatılmaktadır. Sarı renkli açıklamalar bilgilendirme amaçlıdır. Rapor hazırlanırken sarı renkli açıklamalar silinerek birim/kurum bazında yazılmalıdır.)

Öğrenci toplulukları ve bu toplulukların etkinlikleri, sosyal, kültürel ve sportif faaliyetlerine yönelik mekân, bütçe ve rehberlik desteği vardır. Ayrıca sosyal, kültürel, sportif faaliyetleri yürüten ve yöneten idari örgütlenme mevcuttur. Gerçekleştirilen faaliyetler izlenmekte, ihtiyaçlar doğrultusunda iyileştirilmektedir.

Bu başlık ISUBÜ Kalite Koordinatörlüğü tarafından yayınlanan BIDR-2022 Kılavuzunda MEYOK sorumluluk alanında gösterilmemiştir.

#### **Planlama Faaliyetleri**

#### **Uygulama Faaliyetleri**

#### **Kontrol Etme Faaliyetleri**

#### **Önlem Alma Faaliyetleri**

#### **Örnek Gösterilebilir Uygulamalar**

**Olgunluk Düzeyi** (Ölçütle ilgili Dereceli Derecelendirme Anahtarı (Ek-2) kullanılmalıdır.)

**Kanıtlar** (Örnek kanıtlara ölçütle ilgili Dereceli Derecelendirme Anahtarından (Ek-2) ulaşılabilir.)

### **B.4. Öğretim Kadrosu**

(YÖKAK kriterlerini sağlayabilmek için birimde/kurumda olması gereken uygulamalar anlatılmaktadır. Sarı renkli açıklamalar bilgilendirme amaçlıdır. Rapor hazırlanırken sarı renkli açıklamalar silinerek birim/kurum bazında yazılmalıdır.)

Kurum, öğretim elemanlarının işe alınması, atanması, yükseltilmesi ve ders görevlendirmesi ile ilgili tüm süreçlerde adil ve açık olmalıdır. Hedeflenen nitelikli mezun yeterliliklerine ulaşmak amacıyla, öğretim elemanlarının eğitim-öğretim yetkinliklerini sürekli geliştirmek için olanaklar sunulmalıdır.

Bu başlık ISUBÜ Kalite Koordinatörlüğü tarafından yayınlanan BIDR-2022 Kılavuzunda MEYOK sorumluluk alanında gösterilmemiştir.

#### B.4.1. Atama, Yükseltme ve Görevlendirme Kriterleri

(YÖKAK kriterlerini sağlayabilmek için birimde/kurumda olması gereken uygulamalar anlatılmaktadır. Sarı renkli açıklamalar bilgilendirme amaçlıdır. Rapor hazırlanırken sarı renkli açıklamalar silinerek birim/kurum bazında yazılmalıdır.)

Öğretim elemanı (uluslararası öğretim elemanları dahil) atama, yükseltme ve görevlendirme süreç ve kriterleri belirlenmiş ve kamuoyuna açıktır. İlgili süreç ve kriterler akademik liyakati gözetip, fırsat eşitliğini sağlayacak niteliktedir. Uygulamanın kriterlere uygun olduğu kanıtlanmaktadır. Öğretim elemanı ders yükü ve dağılım dengesi şeffaf olarak paylaşılır. Birimin öğretim üyesinden beklentisi bireylerce bilinir. Birim dışından ders vermek üzere görevlendirilenlerin seçiminde liyakate dikkat edilir ve yarıyıl sonunda performanslarının değerlendirilmesi şeffaf ve etkindir. Birimde eğitim-öğretim ilkelerine ve kültürüne uyum gözetilmektedir.

Bu başlık ISUBÜ Kalite Koordinatörlüğü tarafından yayınlanan BIDR-2022 Kılavuzunda MEYOK sorumluluk alanında gösterilmemiştir.

#### Planlama Faaliyetleri

#### Uygulama Faaliyetleri

#### Kontrol Etme Faaliyetleri

#### Önlem Alma Faaliyetleri

#### Örnek Gösterilebilir Uygulamalar

Olgunluk Düzeyi (Ölçütle ilgili Dereceli Derecelendirme Anahtarı (Ek-2) kullanılmalıdır.)

Kanıtlar (Örnek kanıtlara ölçütle ilgili Dereceli Derecelendirme Anahtarından (Ek-2) ulaşılabilir.)

#### B.4.2. Öğretim Yetkinlikleri ve Gelişimi

(YÖKAK kriterlerini sağlayabilmek için birimde/kurumda olması gereken uygulamalar anlatılmaktadır. Sarı renkli açıklamalar bilgilendirme amaçlıdır. Rapor hazırlanırken sarı renkli açıklamalar silinerek birim/kurum bazında yazılmalıdır.)

Öğretim yetkinliği geliştirme süreçleri ihtiyaç analizleri temelinde planlanır, yaygın biçimde yürütülür ve etkililiği düzenli olarak izlenir. Tüm öğretim elemanlarının etkileşimli-aktif ders verme yöntemlerini ve uzaktan eğitim süreçlerini öğrenmeleri ve kullanmaları için sistematik eğitimcilerin eğitimi etkinlikleri (kurs, çalıştay, ders, seminer vb.) ve bunu üstlenecek/gerçekleştirecek öğretim-öğrenme merkezi yapılması vardır. Öğretim elemanlarının pedagojik ve teknolojik yeterlilikleri artırılmaktadır. Birimin öğretim yetkinliği geliştirme performansı değerlendirilmektedir.

Bu başlık ISUBÜ Kalite Koordinatörlüğü tarafından yayınlanan BIDR-2022 Kılavuzunda MEYOK sorumluluk alanında gösterilmemiştir.

## **Planlama Faaliyetleri**

## **Uygulama Faaliyetleri**

## **Kontrol Etme Faaliyetleri**

## **Önlem Alma Faaliyetleri**

## **Örnek Gösterilebilir Uygulamalar**

**Olgunluk Düzeyi** (Ölçütle ilgili Dereceli Derecelendirme Anahtarı (Ek-2) kullanılmalıdır.)

**Kanıtlar** (Örnek kanıtlara ölçütle ilgili Dereceli Derecelendirme Anahtarından (Ek-2) ulaşılabilir.)

### **B.4.3. Eğitim Faaliyetlerine Yönelik Teşvik ve Ödüllendirme**

(YÖKAK kriterlerini sağlayabilmek için birimde/kurumda olması gereken uygulamalar anlatılmaktadır. Sarı renkli açıklamalar bilgilendirme amaçlıdır. Rapor hazırlanırken sarı renkli açıklamalar silinerek birim/kurum bazında yazılmalıdır.)

Öğretim elemanları için yaratıcı/yenilikçi eğitimi uygulamalarını ve bu alanda rekabeti arttırmak üzere “iyi eğitim ödülü” gibi teşvik ve ödüllendirme süreçleri vardır. Eğitim ve öğretimi önceliklendirmek üzere atama ve yükseltme kriterlerinde yaratıcı eğitim faaliyetlerine yer verilir.

Bu başlık ISUBÜ Kalite Koordinatörlüğü tarafından yayınlanan BIDR-2022 Kılavuzunda MEYOK sorumluluk alanında gösterilmemiştir.

## **Planlama Faaliyetleri**

## **Uygulama Faaliyetleri**

## **Kontrol Etme Faaliyetleri**

## **Önlem Alma Faaliyetleri**

## **Örnek Gösterilebilir Uygulamalar**

**Olgunluk Düzeyi** (Ölçütle ilgili Dereceli Derecelendirme Anahtarı (Ek-2) kullanılmalıdır.)

**Kanıtlar** (Örnek kanıtlara ölçütle ilgili Dereceli Derecelendirme Anahtarından (Ek-2) ulaşılabilir.)

## ARAŞTIRMA VE GELİŞTİRME

### C.1. Araştırma Süreçlerinin Yönetimi ve Araştırma Kaynakları

(YÖKAK kriterlerini sağlayabilmek için birimde/kurumda olması gereken uygulamalar anlatılmaktadır. Sarı renkli açıklamalar bilgilendirme amaçlıdır. Rapor hazırlanırken sarı renkli açıklamalar silinerek birim/kurum bazında yazılmalıdır.)

Birim, araştırma faaliyetlerini stratejik planı çerçevesinde belirlenen akademik öncelikleri ile yerel, bölgesel ve ulusal kalkınma hedefleriyle uyumlu, değer üretebilen ve toplumsal faydaya dönüştürülebilir biçimde yönetmelidir. Bu faaliyetler için uygun fiziki altyapı ve mali kaynaklar oluşturmalı ve bunların etkin şekilde kullanımını sağlamalıdır.

Bu başlık ISUBÜ Kalite Koordinatörlüğü tarafından yayınlanan BIDR-2022 Kılavuzunda MEYOK sorumluluk alanında gösterilmemiştir.

#### C.1.1. Araştırma Süreçlerinin Yönetimi

(YÖKAK kriterlerini sağlayabilmek için birimde/kurumda olması gereken uygulamalar anlatılmaktadır. Sarı renkli açıklamalar bilgilendirme amaçlıdır. Rapor hazırlanırken sarı renkli açıklamalar silinerek birim/kurum bazında yazılmalıdır.)

Araştırma süreçlerin yönetimine ilişkin benimsenen yaklaşımlar, motivasyon ve yönlendirme işlevinin nasıl tasarlandığı, kısa ve uzun vadeli hedeflerin net ve kesin nasıl tanımlandığı, araştırma yönetimi ekibi ve görev tanımları belirlenmiştir; uygulamalar bu kurumsal tercihler yönünde gelişmektedir. Bilimsel araştırma ve sanatsal süreçlerin yönetiminin etkinliği ve başarısı izlenmekte ve iyileştirilmektedir.

Bu başlık ISUBÜ Kalite Koordinatörlüğü tarafından yayınlanan BIDR-2022 Kılavuzunda MEYOK sorumluluk alanında gösterilmemiştir.

#### Planlama Faaliyetleri

#### Uygulama Faaliyetleri

#### Kontrol Etme Faaliyetleri

#### Önlem Alma Faaliyetleri

#### Örnek Gösterilebilir Uygulamalar

Olgunluk Düzeyi (Ölçütle ilgili Dereceli Derecelendirme Anahtarı (Ek-2) kullanılmalıdır.)

Kanıtlar (Örnek kanıtlara ölçütle ilgili Dereceli Derecelendirme Anahtarından (Ek-2) ulaşılabilir.)

### C.1.2. İç ve Dış Kaynaklar

(YÖKAK kriterlerini sağlayabilmek için birimde/kurumda olması gereken uygulamalar anlatılmaktadır. Sarı renkli açıklamalar bilgilendirme amaçlıdır. Rapor hazırlanırken sarı renkli açıklamalar silinerek birim/kurum bazında yazılmalıdır.)

Birimin fiziki, teknik ve mali araştırma kaynakları misyon, hedef ve stratejileriyle uyumlu ve yeterlidir. Kaynakların çeşitliliği ve yeterliliği izlenmekte ve iyileştirilmektedir.

Araştırmaya yeni başlayanlar için üniversite içi çekirdek fonlar vardır ve erişimi kolaydır. Araştırma potansiyelini geliştirmek üzere proje, konferans katılımı, seyahat, uzman daveti destekleri, kişisel fonlar, motivasyonu arttırmak üzere ödül ve rekabetçi yükseltme kriterleri vardır. Üniversite içi kaynakların yıllar içindeki değişimi; bu imkanların etkinliği, yeterliliği, gelişime açık yanları, beklentileri karşılama düzeyi değerlendirilmektedir.

Misyon ve hedeflerle uyumlu olarak üniversite dışı kaynaklara yönelme desteklenmektedir. Bu amaçla çalışan destek birimleri ve yöntemleri tanımlıdır ve araştırmacılarca iyi bilinir.

Bu başlık ISUBÜ Kalite Koordinatörlüğü tarafından yayınlanan BIDR-2022 Kılavuzunda MEYOK sorumluluk alanında gösterilmemiştir.

#### Planlama Faaliyetleri

#### Uygulama Faaliyetleri

#### Kontrol Etme Faaliyetleri

#### Önlem Alma Faaliyetleri

#### Örnek Gösterilebilir Uygulamalar

Olgunluk Düzeyi (Ölçütle ilgili Dereceli Derecelendirme Anahtarı (Ek-2) kullanılmalıdır.)

Kanıtlar (Örnek kanıtlara ölçütle ilgili Dereceli Derecelendirme Anahtarından (Ek-2) ulaşılabilir.)

### C.1.3. Doktora Programları ve Doktora Sonrası İmkanlar

(YÖKAK kriterlerini sağlayabilmek için birimde/kurumda olması gereken uygulamalar anlatılmaktadır. Sarı renkli açıklamalar bilgilendirme amaçlıdır. Rapor hazırlanırken sarı renkli açıklamalar silinerek birim/kurum bazında yazılmalıdır.)

Doktora programlarının başvuru süreçleri, kayıtlı öğrencileri ve mezun sayıları ile gelişme eğilimleri izlenmektedir. Birimde doktora sonrası (post-doc) imkanları bulunmaktadır ve birimin kendi mezunlarını işe alma (inbreeding) politikası açıktır.

Bu başlık ISUBÜ Kalite Koordinatörlüğü tarafından yayınlanan BIDR-2022 Kılavuzunda MEYOK sorumluluk alanında gösterilmemiştir.

## Planlama Faaliyetleri

## Uygulama Faaliyetleri

## Kontrol Etme Faaliyetleri

## Önlem Alma Faaliyetleri

## Örnek Gösterilebilir Uygulamalar

**Olgunluk Düzeyi** (Ölçütle ilgili Dereceli Derecelendirme Anahtarı (Ek-2) kullanılmalıdır.)

**Kanıtlar** (Örnek kanıtlara ölçütle ilgili Dereceli Derecelendirme Anahtarından (Ek-2) ulaşılabilir.)

### **C.2. Araştırma Yetkinliği, İş Birlikleri ve Destekler**

(YÖKAK kriterlerini sağlayabilmek için birimde/kurumda olması gereken uygulamalar anlatılmaktadır. Sarı renkli açıklamalar bilgilendirme amaçlıdır. Rapor hazırlanırken sarı renkli açıklamalar silinerek birim/kurum bazında yazılmalıdır.)

Birim, öğretim elemanları ve araştırmacıların bilimsel araştırma ve sanat yetkinliğini sürdürmek ve iyileştirmek için olanaklar (eğitim, iş birlikleri, destekler vb.) sunmalıdır.

Bu başlık ISUBÜ Kalite Koordinatörlüğü tarafından yayınlanan BIDR-2022 Kılavuzunda MEYOK sorumluluk alanında gösterilmemiştir.

#### **C.2.1. Araştırma Yetkinlikleri ve Gelişimi**

(YÖKAK kriterlerini sağlayabilmek için birimde/kurumda olması gereken uygulamalar anlatılmaktadır. Sarı renkli açıklamalar bilgilendirme amaçlıdır. Rapor hazırlanırken sarı renkli açıklamalar silinerek birim/kurum bazında yazılmalıdır.)

Doktora derecesine sahip araştırmacı oranı, doktora derecesinin alındığı kurumların dağılımı; kümelenme/uzmanlık birikimi, araştırma hedefleri ile örtüşme konularının analizi, hedeflerle uyumu irdelenmektedir. Akademik personelin araştırma ve geliştirme yetkinliğini geliştirmek üzere eğitim, çalıştay, proje pazarları vb. gibi sistematik faaliyetler gerçekleştirilmektedir.

Bu başlık ISUBÜ Kalite Koordinatörlüğü tarafından yayınlanan BIDR-2022 Kılavuzunda MEYOK sorumluluk alanında gösterilmemiştir.

## Planlama Faaliyetleri

## Uygulama Faaliyetleri



## **Kontrol Etme Faaliyetleri**

## **Önlem Alma Faaliyetleri**

## **Örnek Gösterilebilir Uygulamalar**

**Olgunluk Düzeyi** (Ölçütle ilgili Dereceli Derecelendirme Anahtarı (Ek-2) kullanılmalıdır.)

**Kanıtlar** (Örnek kanıtlara ölçütle ilgili Dereceli Derecelendirme Anahtarından (Ek-2) ulaşılabilir.)

### **C.2.2. Ulusal ve Uluslararası Ortak Programlar ve Ortak Araştırma Birimleri**

(YÖKAK kriterlerini sağlayabilmek için birimde/kurumda olması gereken uygulamalar anlatılmaktadır. Sarı renkli açıklamalar bilgilendirme amaçlıdır. Rapor hazırlanırken sarı renkli açıklamalar silinerek birim/kurum bazında yazılmalıdır.)

Kurumlararası iş birliklerini, disiplinlerarası girişimleri, sinerji yaratacak ortak girişimleri özendirerek mekanizmalar mevcuttur ve etkindir. Ortak araştırma veya lisansüstü programları, araştırma ağlarına katılım, ortak araştırma birimleri varlığı, ulusal ve uluslararası iş birlikleri gibi çoklu araştırma faaliyetleri tanımlanmıştır, desteklenmektedir ve sistematik olarak izlenerek birimin hedefleriyle uyumlu iyileştirmeler gerçekleştirilmektedir.

Bu başlık ISUBÜ Kalite Koordinatörlüğü tarafından yayınlanan BIDR-2022 Kılavuzunda MEYOK sorumluluk alanında gösterilmemiştir.

## **Planlama Faaliyetleri**

## **Uygulama Faaliyetleri**

## **Kontrol Etme Faaliyetleri**

## **Önlem Alma Faaliyetleri**

## **Örnek Gösterilebilir Uygulamalar**

**Olgunluk Düzeyi** (Ölçütle ilgili Dereceli Derecelendirme Anahtarı (Ek-2) kullanılmalıdır.)

**Kanıtlar** (Örnek kanıtlara ölçütle ilgili Dereceli Derecelendirme Anahtarından (Ek-2) ulaşılabilir.)

### **C.3. Araştırma Performansı**

MEYOK özellikle üniversite önlisans programlarının akreditasyonu veya ulusal ölçüde tanınırlığı üzerinde geliştirme faaliyetlerine başlamıştır. Koordinatörlüğümüz sorumluluğundaki MYO'larından görevlendirilmiş öğretim elemanlarının MYK ile beraber hazırladıkları müfredat çalışmaları sonuçları tüm birimlerimiz için değerlendirilecektir. Henüz çok yeni olan ve devam eden süreçte yapılan düzenlemeler geliştirme performansının periyodik olarak gözden geçirilmesi ve sürekli iyileştirilmesi için kullanılacaktır.

#### **C.3.1. Araştırma Performansının İzlenmesi ve Değerlendirilmesi**

Üniversitenin kuruluş amacı misyon ve vizyonu ile stratejik hedefleri doğrultusunda MEYOK önlisansda aktif bulunan teknik programların Mesleki Yeterlilik Kurumu Seviye -5 yeterliliklerini sağlaması için program geliştirme faaliyetlerine başlamıştır. Bu doğrultuda yeterlilikleri sağlayan müfredata sahip programların MYK tarafından yeterliliklerin güncellenmesi halinde yıllık olarak müfredat düzenlemelerini yapmaları beklenecektir.

#### **Planlama Faaliyetleri**

Yüksekokullarımızda ki aktif teknik programlara MYK 5. Seviye yeterlilikleri sağlayan müfredat geliştirme işlemlerinin planlanmasına MYK ve diğer bazı dış paydaşlarında katılımı ile başlanmış çalışma toplantılarına katılım sağlanmıştır. Örnek planlama açısından OSB MYO Mekatronik programının müfredat uyumluluğu gerçekleşmiştir. (C.3.1.1)

#### **Uygulama Faaliyetleri**

#### **Kontrol Etme Faaliyetleri**

#### **Önlem Alma Faaliyetleri**

#### **Örnek Gösterilebilir Uygulamalar**

#### **Olgunluk Düzeyi**

Birimde araştırma performansının izlenmesine ve değerlendirmesine yönelik mekanizmalar bulunmamaktadır.1

### **Kanıtlar**

C.3.1.1. MYK 5. Seviye Yeterliliklerini Kapsayan OSB MYO Mekatronik Programı Müfredatı

C.3.1.2. MYK Yeterlilikleri çalıştayında görevlendirilen personellerimizin görevlendirme yazısı ve listesi.

### **C.3.2. Öğretim Elemanı/Araştırmacı Performansının Değerlendirilmesi**

(YÖKAK kriterlerini sağlayabilmek için birimde/kurumda olması gereken uygulamalar anlatılmaktadır. Sarı renkli açıklamalar bilgilendirme amaçlıdır. Rapor hazırlanırken sarı renkli açıklamalar silinerek birim/kurum bazında yazılmalıdır.)

Öğretim elemanlarının araştırma performansını paylaşması beklenir; bunu düzenleyen tanımlı süreçler vardır ve bunlar ilgili paydaşlarca bilinir. Araştırma performansı yıl bazında izlenir, değerlendirilir ve kurumsal politikalar doğrultusunda kullanılır. Çıktılar, grubun ortalama değerleri ve saçılım şeffaf olarak paylaşılır. Performans değerlendirmelerinin sistematik ve kalıcı olması sağlanmıştır.

Bu başlık ISUBÜ Kalite Koordinatörlüğü tarafından yayınlanan BIDR-2022 Kılavuzunda MEYOK sorumluluk alanında gösterilmemiştir.

### **Planlama Faaliyetleri**

### **Uygulama Faaliyetleri**

### **Kontrol Etme Faaliyetleri**

### **Önlem Alma Faaliyetleri**

### **Örnek Gösterilebilir Uygulamalar**

**Olgunluk Düzeyi** (Ölçütle ilgili Dereceli Derecelendirme Anahtarı (Ek-2) kullanılmalıdır.)

**Kanıtlar** (Örnek kanıtlara ölçütle ilgili Dereceli Derecelendirme Anahtarından (Ek-2) ulaşılabilir.)

## TOPLUMSAL KATKI

### D.1. Toplumsal Katkı Süreçlerinin Yönetimi ve Toplumsal Katkı Kaynakları

(YÖKAK kriterlerini sağlayabilmek için birimde/kurumda olması gereken uygulamalar anlatılmaktadır. Sarı renkli açıklamalar bilgilendirme amaçlıdır. Rapor hazırlanırken sarı renkli açıklamalar silinerek birim/kurum bazında yazılmalıdır.)

Birim, toplumsal katkı faaliyetlerini stratejik amaçları ve hedefleri doğrultusunda yönetmelidir. Bu faaliyetler için uygun fiziki altyapı ve mali kaynaklar oluşturmalı ve bunların etkin şekilde kullanımını sağlamalıdır.

Bu başlık ISUBÜ Kalite Koordinatörlüğü tarafından yayınlanan BIDR-2022 Kılavuzunda MEYOK sorumluluk alanında gösterilmemiştir.

#### D.1.1. Toplumsal Katkı Süreçlerinin Yönetimi

(YÖKAK kriterlerini sağlayabilmek için birimde/kurumda olması gereken uygulamalar anlatılmaktadır. Sarı renkli açıklamalar bilgilendirme amaçlıdır. Rapor hazırlanırken sarı renkli açıklamalar silinerek birim/kurum bazında yazılmalıdır.)

Birimin toplumsal katkı politikası birimin toplumsal katkı süreçlerinin yönetimi ve organizasyonel yapısı kurumsallaşmıştır. Toplumsal katkı süreçlerinin yönetim ve organizasyonel yapısı kurumun toplumsal katkı politikası ile uyumludur, görev tanımları belirlenmiştir. Yapının işlerliği izlenmekte ve bağlı iyileştirmeler gerçekleştirilmektedir.

Bu başlık ISUBÜ Kalite Koordinatörlüğü tarafından yayınlanan BIDR-2022 Kılavuzunda MEYOK sorumluluk alanında gösterilmemiştir.

#### Planlama Faaliyetleri

#### Uygulama Faaliyetleri

#### Kontrol Etme Faaliyetleri

#### Önlem Alma Faaliyetleri

#### Örnek Gösterilebilir Uygulamalar

Olgunluk Düzeyi (Ölçütle ilgili Dereceli Derecelendirme Anahtarı (Ek-2) kullanılmalıdır.)

Kanıtlar (Örnek kanıtlara ölçütle ilgili Dereceli Derecelendirme Anahtarından (Ek-2) ulaşılabilir.)

#### D.1.2. Kaynaklar

(YÖKAK kriterlerini sağlayabilmek için birimde/kurumda olması gereken uygulamalar anlatılmaktadır. Sarı renkli açıklamalar bilgilendirme amaçlıdır. Rapor hazırlanırken sarı renkli açıklamalar silinerek birim/kurum bazında yazılmalıdır.)

Toplumsal katkı etkinliklerine ayrılan kaynaklar (mali, fiziksel, insan gücü) belirlenmiş, paylaşılmış ve kurumsallaşmış olup, bunlar izlenmekte ve değerlendirilmektedir.

Bu başlık ISUBÜ Kalite Koordinatörlüğü tarafından yayınlanan BIDR-2022 Kılavuzunda MEYOK sorumluluk alanında gösterilmemiştir.

### **Planlama Faaliyetleri**

### **Uygulama Faaliyetleri**

### **Kontrol Etme Faaliyetleri**

### **Önlem Alma Faaliyetleri**

### **Örnek Gösterilebilir Uygulamalar**

**Olgunluk Düzeyi** (Ölçütle ilgili Dereceli Derecelendirme Anahtarı (Ek-2) kullanılmalıdır.)

**Kanıtlar** (Örnek kanıtlara ölçütle ilgili Dereceli Derecelendirme Anahtarından (Ek-2) ulaşılabilir.)

## **D.2 Toplumsal Katkı Performansı**

(YÖKAK kriterlerini sağlayabilmek için birimde/kurumda olması gereken uygulamalar anlatılmaktadır. Sarı renkli açıklamalar bilgilendirme amaçlıdır. Rapor hazırlanırken sarı renkli açıklamalar silinerek birim/kurum bazında yazılmalıdır.)

Birim, toplumsal katkı stratejisi ve hedefleri doğrultusunda yürüttüğü faaliyetleri periyodik olarak izlemeli ve sürekli iyileştirmelidir.

Bu başlık ISUBÜ Kalite Koordinatörlüğü tarafından yayınlanan BIDR-2022 Kılavuzunda MEYOK sorumluluk alanında gösterilmemiştir.

### **D.2.1. Toplumsal Katkı Performansının İzlenmesi ve Değerlendirilmesi**

(YÖKAK kriterlerini sağlayabilmek için birimde/kurumda olması gereken uygulamalar anlatılmaktadır. Sarı renkli açıklamalar bilgilendirme amaçlıdır. Rapor hazırlanırken sarı renkli açıklamalar silinerek birim/kurum bazında yazılmalıdır.)

Birim, Sürdürülebilir Kalkınma Amaçları ile uyumlu, dezavantajlı gruplar dahil toplumun ve çevrenin ihtiyaçlarına cevap verebilen ve değer yaratan toplumsal katkı faaliyetlerinde bulunmaktadır. Ulusal ve uluslararası düzeyde kurumsal iş birlikleri, çeşitli kamu kurum ve kuruluşlarına yapılan görevlendirmeler ile kurumun bünyesinde yer alan birimler aracılığıyla yürütülen eğitim, hizmet, araştırma, danışmanlık vb. toplumsal katkı faaliyetleri izlenmektedir. İzleme mekanizma ve süreçleri yerleşik ve sürdürülebilirdir. İyileştirme adımlarının kanıtları vardır.

Bu başlık ISUBÜ Kalite Koordinatörlüğü tarafından yayınlanan BIDR-2022 Kılavuzunda MEYOK sorumluluk alanında gösterilmemiştir.

**Planlama Faaliyetleri**

**Uygulama Faaliyetleri**

**Kontrol Etme Faaliyetleri**

**Önlem Alma Faaliyetleri**

**Örnek Gösterilebilir Uygulamalar**

**Olgunluk Düzeyi** (Ölçütle ilgili Dereceli Derecelendirme Anahtarı (Ek-2) kullanılmalıdır.)

**Kanıtlar** (Örnek kanıtlara ölçütle ilgili Dereceli Derecelendirme Anahtarından (Ek-2) ulaşılabilir.)

## SONUÇ VE DEĞERLENDİRME

Koordinatörlüğümüzün misyon ve vizyonu ile kurumumuzun, stratejik amaç ve hedefleri doğrultusunda 2022 yılı faaliyetlerimizin ele alındığı BİDR, özellikle Liderlik Yönetişim ve Kalite Güvencesi ile Araştırma Geliştirme başlıkları altında birim gelişimimizi gösteren en önemli çıktıdır. Bu bağlamda koordinatörlüğümüz bünyesinde yürütülen tüm faaliyetlerin detaylı analizini yapabilmek için çaba sarf edilmiştir. BİDR hazırlık sürecinde tüm tespitler somut kanıtlar üzerinden yapılmaya çalışılmıştır. Tablolardaki başlıklara ilişkin alt ölçütler olgunluk düzeyleri ile tanımlanmıştır. Buna göre koordinatörlüğümüzün güçlü yönleri ile iyileşmeye açık yönleri aşağıdaki tabloda özetlenmiştir.

BAŞLIK	Güçlü Yönlerimiz	İyileştirme Açık Yönlerimiz
<b>LİDERLİK YÖNETİŞİM VE KALİTE</b>	Yönetim modeli ve idari yapısı, karar verme - kontrol mekanizmaları ile paydaşlarında katılımını önemseyen bir yapıdadır. Ayrıca yönetim modeli birimin genelini kapsayacak şekilde faaliyet göstermektedir.	
	Birimin geneline yayılmış, kalite güvencesi sistemi ve kültürünün gelişimini destekleyen etkin liderlik uygulamaları bulunmaktadır	
	Kalite güvence çalışmaları ve kültürü idari yapıda yerleşmiştir.	Kalite güvence çalışmaları koordinatörlük organlarıncaya daha da sahiplenilmelidir.
	Tüm faaliyetlere ait süreçler tanımlıdır. Süreçlerdeki sorumlular, iş akışı, yönetim, sahiplenme yazılıdır ve birimce içselleştirilmiştir	
	Faaliyet alanları içinde paydaşları bilgilendirme ve şeffaflık süreçleri yürütülmekte ve kamuoyu sürekli bilgilendirilmektedir. Tüm faaliyetler hakkındaki bilgileri açık, doğru, güncel ve kolay ulaşılabilir şekilde web sayfasından ilan etmektedir.	Birime özgü bir otomasyon sistemi bulunmamaktadır
	Koordinatörlüğü kısa, orta, uzun vadeli amaç ve hedefleri belirlenmiş ve net olarak ortaya konmuştur.	
	Faaliyet alanları ile ilgili yerleşik ve kabul görmüş bir performans ölçüm sistemine sahiptir.	



	İnsan kaynakları yönetimi doğrultusunda uygulamalar tanımlı süreçlere uygun bir biçimde yürütülmektedir	
	İç ve dış paydaş görüşleri dönemsel olarak alınmakta ve değerlendirilmektedir	Paydaşların çeşitlendirilip yaygınlaştırılmasına yönelik çalışmalar artmalıdır.
<b>ARAŞTIRMA GELİŞTİRME</b>	Üniversitemiz önlisans programlarının akreditasyonu veya ulusal ölçüde tanınırlığı üzerinde geliştirme faaliyetlerinde başlamıştır	Teknik programlarda müfredat uyumu için akademisyenlerin ikna edilmesi.

## EK-2 DERECELİ DEĞERLENDİRME ANAHTARI

### A. LİDERLİK, YÖNETİŞİM ve KALİTE

#### A.1. Liderlik ve Kalite

Birim, kurumsal dönüşümünü sağlayacak yönetim modeline sahip olmalı, liderlik yaklaşımları uygulamalı, iç kalite güvence mekanizmalarını oluşturmalı ve kalite güvence kültürünü içselleştirmelidir.

	1	2	3	4	5
<p><b>A.1.1. Yönetişim modeli ve idari yapı</b></p> <p>Birimdeki yönetim modeli ve idari yapı (yasal düzenlemeler çerçevesinde kurumsal yaklaşım, gelenekler, tercihler); karar verme mekanizmaları, kontrol ve denge unsurları; kurulların çok sesliliği ve bağımsız hareket kabiliyeti, paydaşların temsil edilmesi; öngörülen yönetim modeli ile gerçekleşmenin karşılaştırılması, modelin kurumsallığı ve sürekliliği yerleşmiş ve benimsenmiştir. Organizasyon şeması ve bağlı olma/rapor verme ilişkileri; görev tanımları, iş akış süreçleri vardır ve gerçeği yansıtmaktadır; ayrıca bunlar yayımlanmış ve işleyişin paydaşlarca bilinirliği sağlanmıştır.</p>	<p>Birimin misyonuyla uyumlu ve stratejik hedeflerini gerçekleştirmeyi sağlayacak bir yönetim modeli ve organizasyonel yapılanması bulunmamaktadır.</p>	<p>Birimin misyon ve stratejik hedeflerine ulaşmasını güvence altına alan ve süreçleriyle uyumlu yönetim modeli ve idari yapılanması belirlenmiştir.</p>	<p>Birimin yönetim modeli ve organizasyonel yapılanması birim ve alanların genelini kapsayacak şekilde faaliyet göstermektedir.</p>	<p>Birimin yönetim ve organizasyonel yapılanmasına ilişkin uygulamaları izlenmekte ve iyileştirilmektedir.</p>	<p>İçselleştirilmiş, sistematik, sürdürülebilir ve örnek gösterilebilir uygulamalar bulunmaktadır.</p>
	<p><b>Örnek Kanıtlar</b></p> <ul style="list-style-type: none"><li>• <i>Yönetişim modeli ve organizasyon şeması</i></li><li>• <i>Birimin yönetim ve idari alanlarla ilgili politikasını ve stratejik amaçlarını uyguladığına dair uygulamalar/kanıtlar</i></li><li>• <i>Yönetişim ve organizasyonel yapılanma uygulamalarına ilişkin izleme ve iyileştirme kanıtları</i></li><li>• <i>Standart uygulamalar ve mevzuatın yanı sıra; birimin ihtiyaçları doğrultusunda geliştirdiği özgün yaklaşım ve uygulamalarına ilişkin kanıtlar</i></li></ul>				
<b>Sorumlu Birim/Birimler</b>	Tüm Akademik ve İdari Birimler & Tüm Koordinatörlükler ve Araştırma Merkezleri				

**A. LİDERLİK, YÖNETİŞİM ve KALİTE****A.1. Liderlik ve Kalite**

	<b>1</b>	<b>2</b>	<b>3</b>	<b>4</b>	<b>5</b>
<b>A.1.2. Liderlik</b>  Birimde rektörün ve süreç liderlerinin yükseköğretim ekosistemindeki değişim, belirsizlik ve karmaşıklık dikkate alan bir kalite güvencesi sistemi ve kültürü oluşturma konusunda sahipliği ve motivasyonu yüksektir. Bu süreçler çevik bir liderlik yaklaşımıyla yönetilmektedir. Birimlerde liderlik anlayışı ve koordinasyon kültürü yerleşmiştir. Liderler birimin değerleri ve hedefleri doğrultusunda stratejilerinin yanı sıra; yetki paylaşımını, ilişkileri, zamanı, kurumsal motivasyon ve stresi de etkin ve dengeli biçimde yönetmektedir. Akademik ve idari birimler ile yönetim arasında etkin bir iletişim ağı oluşturulmuştur. Liderlik süreçleri ve kalite güvencesi kültürünün içselleştirilmesi sürekli değerlendirilmektedir.	Birimde kalite güvencesi sisteminin yönetilmesi ve kalite kültürünün içselleştirilmesini destekleyen etkin bir liderlik yaklaşımı bulunmamaktadır.	Birimde liderlerin kalite güvencesi sisteminin yönetimi ve kültürünün içselleştirilmesi konusunda sahipliği ve motivasyonu bulunmaktadır.	Birimin geneline yayılmış, kalite güvencesi sistemi ve kültürünün gelişimini destekleyen etkin liderlik uygulamaları bulunmaktadır.	Liderlik uygulamaları ve bu uygulamaların kalite güvencesi sistemi ve kültürünün gelişimine katkısı izlenmekte ve bağlı iyileştirmeler gerçekleştirilmektedir.	İçselleştirilmiş, sistematik, sürdürülebilir ve örnek gösterilebilir uygulamalar bulunmaktadır.
	<b>Örnek Kanıtlar</b> <ul style="list-style-type: none"><li>• Kalite güvencesi kültürünü geliştirmek üzere yapılan planlamalar ve uygulamalar</li><li>• Birimin yöneticilerinin liderlik özelliklerini ve yetkinliklerini ölçmek ve izlemek için kullanılan yöntemler, elde edilen izleme sonuçları ve bağlı iyileştirmeler</li><li>• Birimdeki kalite kültürünün gelişimini ölçmek ve izlemek için kullanılan yöntemler, elde edilen izleme sonuçları ve bağlı iyileştirmeler</li><li>• Standart uygulamalar ve mevzuatın yanı sıra; birimin ihtiyaçları doğrultusunda geliştirdiği özgün yaklaşım ve uygulamalarına ilişkin kanıtlar</li></ul>				
<b>Sorumlu Birim/Birimler</b>	Tüm Akademik Birimler Genel Sekreterlik				

## A.1. Liderlik ve Kalite

	1	2	3	4	5
<p><b><u>A.1.3. Kurumsal dönüşüm kapasitesi</u></b></p> <p>Yükseköğretim ekosistemi içerisindeki değişimleri, küresel eğilimleri, ulusal hedefleri ve paydaş beklentilerini dikkate alarak birimin geleceğe hazır olmasını sağlayan çevik yönetim yetkinliği vardır. Geleceğe uyum için amaç, misyon ve hedefler doğrultusunda birimi dönüştürmek üzere değişim yönetimi, kıyaslama, yenilik yönetimi gibi yaklaşımları kullanır ve kurumsal özgünlüğü güçlendirir.</p>	Birimde değişim yönetimi bulunmamaktadır.	Birimde değişim ihtiyacı belirlenmiştir.	Birimde değişim yönetimi yaklaşımı birimin geneline yayılmış ve bütüncül olarak yürütülmektedir.	Amaç, misyon ve hedefler doğrultusunda gerçekleştirilen değişim yönetimi uygulamaları izlenmekte ve önlemler alınmaktadır.	İçselleştirilmiş, sistematik, sürdürülebilir ve örnek gösterilebilir uygulamalar bulunmaktadır.
	<p><b>Örnek Kanıtlar</b></p> <ul style="list-style-type: none"> <li>• <i>Değişim yönetim modeli</i></li> <li>• <i>Değişim planları, yol haritaları</i></li> <li>• <i>Yükseköğretim ekosisteminde ve temel fonksiyonları çevresinde meydana gelen değişime yönelik analiz raporları</i></li> <li>• <i>Gelecek senaryoları</i></li> <li>• <i>Kıyaslama raporları</i></li> <li>• <i>Yenilik yönetim sistemi</i></li> <li>• <i>Değişim ekipleri belgeleri</i></li> <li>• <i>Standart uygulamalar ve mevzuatın yanı sıra; birimin ihtiyaçları doğrultusunda geliştirdiği özgün yaklaşım ve uygulamalarına ilişkin kanıtlar</i></li> </ul>				
<b>Sorumlu Birim/Birimler</b>	Tüm Akademik Birimler				
	Strateji Geliştirme Daire Başkanlığı				
	Genel Sekreterlik				

**A. LİDERLİK, YÖNETİŞİM ve KALİTE****A.1. Liderlik ve Kalite**

	<b>1</b>	<b>2</b>	<b>3</b>	<b>4</b>	<b>5</b>
<b>A.1.4. İç kalite güvencesi mekanizmaları</b>  PUKÖ çevrimleri itibarı ile takvim yılı temelinde hangi işlem, süreç, mekanizmaların devreye gireceği planlanmış, akış şemaları belirlidir. Sorumluluklar ve yetkiler tanımlanmıştır. Gerçekleşen uygulamalar değerlendirilmektedir. Takvim yılı temelinde tasarlanmayan diğer kalite döngülerinin ise tüm katmanları içerdiği kanıtları ile belirtilmiştir, gerçekleşen uygulamalar değerlendirilmektedir. Birime ait kalite güvencesi rehberi gibi, politika ayrıntılarının yer aldığı erişilebilen ve güncellenen bir doküman bulunmaktadır. Birimin Kalite Komisyonunun süreç ve uygulamaları tanımlıdır, kurum çalışanlarınca bilinir. Komisyon iç kalite güvencesi sisteminin oluşturulması ve geliştirilmesinde etkin rol alır, program akreditasyonu süreçlerine destek verir. Komisyon gerçekleştirilen etkinliklerin sonuçlarını değerlendirir. Bu değerlendirmeler karar alma mekanizmalarını etkiler.	Birimin tanımlanmış bir iç kalite güvencesi sistemi bulunmamaktadır.	Birimin iç kalite güvencesi süreç ve mekanizmaları tanımlanmıştır.	İç kalite güvencesi sistemi birimin geneline yayılmış, şeffaf ve bütüncül olarak yürütülmektedir.	İç kalite güvencesi sistemi mekanizmaları izlenmekte ve ilgili paydaşlarla birlikte iyileştirilmektedir.	İçselleştirilmiş, sistematik, sürdürülebilir ve örnek gösterilebilir uygulamalar bulunmaktadır.
	<b>Örnek Kanıtlar</b> <ul style="list-style-type: none"><li>• Kalite güvencesi rehberi gibi tanımlı süreç belgeleri, Birim Kalite Komisyonu çalışma usul ve esasları</li><li>• İş akış şemaları, takvim, görev ve sorumluluklar ve paydaşların rollerini gösteren kanıtlar</li><li>• Bilgi Yönetim Sistemi</li><li>• Geri bildirim yöntemleri</li><li>• Paydaş katılımına ilişkin belgeler</li><li>• Yıllık izleme ve iyileştirme raporları</li><li>• Standart uygulamalar ve mevzuatın yanı sıra; birimin ihtiyaçları doğrultusunda geliştirdiği özgün yaklaşım ve uygulamalarına ilişkin kanıtlar</li></ul>				
<b>Sorumlu Birim/Birimler</b>	Tüm Akademik ve İdari Birimler & Tüm Koordinatörlükler ve Araştırma Merkezleri				

## A.1. Liderlik ve Kalite

	1	2	3	4	5
<p><b>A.1.5. Kamuoyunu bilgilendirme ve hesap verebilirlik</b></p> <p>Kamuoyunu bilgilendirme ilkesel olarak benimsenmiştir, hangi kanalların nasıl kullanılacağı tasarlanmıştır, erişilebilir olarak ilan edilmiştir ve tüm bilgilendirme adımları sistematik olarak atılmaktadır. Birimin internet sayfası doğru, güncel, ilgili ve kolayca erişilebilir bilgiyi vermektedir; bunun sağlanması için gerekli mekanizma mevcuttur. Kurumsal özerklik ile hesap verebilirlik kavramlarının birbirini tamamladığına ilişkin bulgular mevcuttur.</p> <p>İç ve dış hesap verme yöntemleri kurgulanmıştır ve uygulanmaktadır. Sistematiktir, ilan edilen takvim çerçevesinde gerçekleştirilir, sorumluları nettir. Alınan geri beslemeler ile etkinliği değerlendirilmektedir. Birimin bölgesindeki dış paydaşları, ilişkili olduğu yerel yönetimler, diğer üniversiteler, kamu kurumu kuruluşları, sivil toplum kuruluşları, sanayi ve yerel halk ile ilişkileri değerlendirilmektedir.</p>	<p>Birimde kamuoyunu bilgilendirmek ve hesap verebilirliği gerçekleştirmek üzere mekanizmalar bulunmamaktadır.</p>	<p>Birimde şeffaflık ve hesap verebilirlik ilkeleri doğrultusunda kamuoyunu bilgilendirmek üzere tanımlı süreçler bulunmaktadır.</p>	<p>Birim tanımlı süreçleri doğrultusunda kamuoyunu bilgilendirme ve hesap verebilirlik mekanizmalarını işletmektedir.</p>	<p>Birimin kamuoyunu bilgilendirme ve hesap verebilirlik mekanizmaları izlenmekte ve paydaş görüşleri doğrultusunda iyileştirilmektedir.</p>	<p>İçselleştirilmiş, sistematik, sürdürülebilir ve örnek gösterilebilir uygulamalar bulunmaktadır.</p>
	<p><b>Örnek Kanıtlar</b></p> <ul style="list-style-type: none"> <li>• <i>Kamuoyunu bilgilendirme ve hesap verebilirlik ile ilişkili olarak benimsenen ilke, kural ve yöntemler</i></li> <li>• <i>Kamuoyunu bilgilendirme ve hesap verebilirliğe ilişkin uygulama örnekleri</i></li> <li>• <i>İç ve dış paydaşların kamuoyunu bilgilendirme ve hesap verebilirlikle ilgili memnuniyeti ve geri bildirimleri</i></li> <li>• <i>Kamuoyunu bilgilendirme ve hesap verebilirlik mekanizmalarına ilişkin izleme ve iyileştirme kanıtları</i></li> <li>• <i>Standart uygulamalar ve mevzuatın yanı sıra; birimin ihtiyaçları doğrultusunda geliştirdiği özgün yaklaşım ve uygulamalarına ilişkin kanıtlar</i></li> </ul>				
<b>Sorumlu Birim/Birimler</b>	Tüm Akademik ve İdari Birimler & Tüm Koordinatörlükler ve Araştırma Merkezleri				

**A.2. Misyon ve Stratejik Amaçlar**

Birim; misyon, vizyon ve amacını gerçekleştirmek üzere kurumun politikaları doğrultusunda oluşturduğu stratejik amaçlarını ve hedeflerini planlayarak uygulamalı, performans yönetimi kapsamında sonuçlarını izleyerek değerlendirmeli ve kamuoyuyla paylaşmalıdır.

	1	2	3	4	5
<p><b><u>A.2.1. Misyon, vizyon ve politikalar</u></b></p> <p>Misyon ve vizyon ifadesi tanımlanmıştır, birim çalışanlarınca bilinir ve paylaşılır. Birime özeldir, sürdürülebilir bir gelecek yaratmak için yol göstericidir.</p> <p>Kalite güvencesi politikası vardır, paydaşların görüşü alınarak hazırlanmıştır. Politika birim çalışanlarınca bilinir ve paylaşılır. Politika belgesi yalın, somut, gerçekçidir. Sürdürülebilir kalite güvencesi sistemini ana hatlarıyla tarif etmektedir. Kalite güvencesinin yönetim şekli, yapılanması, temel mekanizmaları, merkezi kurgu ve birimlere erişimi açıklanmıştır.</p> <p>Aynı şekilde eğitim ve öğretim (uzaktan eğitimi de kapsayacak şekilde), araştırma ve geliştirme, toplumsal katkı, yönetim sistemi ve uluslararasılaşma politikaları vardır ve kalite güvencesi politikası için sayılan özellikleri taşır. Bu politika ifadelerinin somut sonuçları, uygulamalara yansıyan etkileri vardır; örnekleri sunulabilir.</p>	<p>Birimde tanımlanmış misyon, vizyon ve politikalar bulunmamaktadır.</p>	<p>Birimin tanımlanmış ve birime özgü misyon, vizyon ve politikaları bulunmaktadır.</p>	<p>Birimin genelinde misyon, vizyon ve politikalarla uyumlu uygulamalar bulunmaktadır.</p>	<p>Misyon, vizyon ve politikalar doğrultusunda gerçekleştirilen uygulamalar izlenmekte ve paydaşlarla birlikte değerlendirilerek önlemler alınmaktadır.</p>	<p>İçselleştirilmiş, sistematik, sürdürülebilir ve örnek gösterilebilir uygulamalar bulunmaktadır.</p>
	<p><b>Örnek Kanıtlar</b></p> <ul style="list-style-type: none"> <li>• <i>Misyon ve vizyon</i></li> <li>• <i>Politika belgeleri (Eğitim ve öğretim politika belgesi uzaktan eğitimi de içermelidir)</i></li> <li>• <i>Politika belgelerinin ilgili paydaş katılımıyla hazırlandığını kanıtlayan belgeler</i></li> <li>• <i>Politika belgelerinde bütüncül ilişkiyi gösteren ifadeler ve uygulama örnekleri (Eğitim programlarında araştırma vurgusu, araştırma süreçlerinde topluma hizmet vurgusu, uzaktan eğitim vurgusu)</i></li> <li>• <i>Politikaların izlendiğine ve değerlendirildiğine ilişkin kanıtlar</i></li> <li>• <i>Standart uygulamalar ve mevzuatın yanı sıra; birimin ihtiyaçları doğrultusunda geliştirdiği özgün yaklaşım ve uygulamalarına ilişkin kanıtlar</i></li> </ul>				
<b>Sorumlu Birim/Birimler</b>	Tüm Akademik ve İdari Birimler				

## A.2. Misyon ve Stratejik Amaçlar

	1	2	3	4	5
<p><b><u>A.2.2. Stratejik amaç ve hedefler</u></b></p> <p>Stratejik Plan kültürü ve geleneği vardır, mevcut dönemi kapsayan, kısa/orta uzun vadeli amaçlar, hedefler, alt hedefler, eylemler ve bunların zamanlaması, önceliklendirilmesi, sorumluları, mali kaynakları bulunmaktadır, tüm paydaşların görüşü alınarak (özellikle stratejik paydaşlar) hazırlanmıştır. Mevcut stratejik plan hazırlanırken bir öncekinin ayrıntılı değerlendirilmesi yapılmış ve kullanılmıştır; yıllık gerçekleştirme takip edilerek ilgili kurullarda tartışılmakta ve gerekli önlemler alınmaktadır.</p>	Birimin stratejik planı bulunmamaktadır.	Birimin ilan edilmiş bir stratejik planı bulunmaktadır.	Birimin bütünsel, tüm birimleri tarafından benimsenmiş ve paydaşlarınca bilinen stratejik planı ve bu planıyla uyumlu uygulamaları vardır.	Birimin uyguladığı stratejik planı izlemekte ve ilgili paydaşlarla birlikte değerlendirerek gelecek planlarına yansıtılmaktadır.	İçselleştirilmiş, sistematik, sürdürülebilir ve örnek gösterilebilir uygulamalar bulunmaktadır.
	<p><b>Örnek Kanıtlar</b></p> <ul style="list-style-type: none"> <li>• <i>Stratejik plan ve geliştirilme süreci</i></li> <li>• <i>Performans raporları</i></li> <li>• <i>Birimin stratejik planına planlama, uygulama, kontrol etme ve önlem alma aşamalarında iç ve dış paydaş katılımını gösteren kanıtlar</i></li> <li>• <i>Stratejik plan ve hedeflerin, Birleşmiş Milletler Sürdürülebilir Kalkınma Amaçları'yla uyumunu gösteren kanıtlar</i></li> <li>• <i>Standart uygulamalar ve mevzuatın yanı sıra; birimin ihtiyaçları doğrultusunda geliştirdiği özgün yaklaşım ve uygulamalarına ilişkin kanıtlar</i></li> </ul>				
<b>Sorumlu Birim/Birimler</b>	Tüm Akademik ve İdari Birimler & Tüm Koordinatörlükler ve Araştırma Merkezleri				
	Strateji Geliştirme Daire Başkanlığı				



## A.2. Misyon ve Stratejik Amaçlar

	1	2	3	4	5
<p><b>A.2.3. Performans yönetimi</b></p> <p>Birimde performans yönetim sistemleri bütünsel bir yaklaşımla ele alınmaktadır. Bu sistemler birimin stratejik amaçları doğrultusunda sürekli iyileşmesine ve geleceğe hazırlanmasına yardımcı olur. Bilişim sistemleriyle desteklenerek performans yönetiminin doğru ve güvenilir olması sağlanmaktadır. Birimin stratejik bakış açısını yansıtan performans yönetimi süreç odaklı ve paydaş katılımıyla sürdürülmektedir.</p> <p>Tüm temel etkinlikleri kapsayan kurumsal (genel, anahtar, uzaktan eğitim vb.) performans göstergeleri tanımlanmış ve paylaşılmıştır.</p> <p>Performans göstergelerinin iç kalite güvencesi sistemi ile nasıl ilişkilendirildiği tanımlanmış ve yazılıdır. Kararlara yansımaya örnekleri mevcuttur.</p> <p>Yıllar içinde nasıl değiştiği takip edilmektedir, bu izlemenin sonuçları yazılıdır ve gerektiği şekilde kullanıldığına dair kanıtlar mevcuttur.</p>	Birimde performans yönetimi bulunmamaktadır.	Birimde performans göstergeleri ve performans yönetimi mekanizmaları tanımlanmıştır.	Birimin geneline yayılmış performans yönetimi uygulamaları bulunmaktadır.	Birimde performans göstergelerinin işlerliği ve performans yönetimi mekanizmaları izlenmekte ve izlem sonuçlarına göre iyileştirmeler gerçekleştirilmektedir.	İçselleştirilmiş, sistematik, sürdürülebilir ve örnek gösterilebilir uygulamalar bulunmaktadır.
	<p><b>Örnek Kanıtlar</b></p> <ul style="list-style-type: none"> <li>• Performans göstergeleri ve anahtar performans göstergeleri</li> <li>• Performans yönetiminde kullanılan mekanizmalar</li> <li>• Performans programı raporu</li> <li>• Performans yönetimi mekanizmalarının iyileştirildiğine dair kanıtlar</li> <li>• Standart uygulamalar ve mevzuatın yanı sıra; birimin ihtiyaçları doğrultusunda geliştirdiği özgün yaklaşım ve uygulamalarına ilişkin kanıtlar</li> </ul>				
<b>Sorumlu Birim/Birimler</b>	Tüm Akademik ve İdari Birimler & Tüm Koordinatörlükler ve Araştırma Merkezleri				
	Strateji Geliştirme Daire Başkanlığı				

**A.3. Yönetim Sistemleri**

Birim, stratejik hedeflerine ulaşmayı nitelik ve nicelik olarak güvence altına almak amacıyla mali, beşerî ve bilgi kaynakları ile süreçlerini yönetmek üzere bir sisteme sahip olmalıdır.

	1	2	3	4	5
<p><b>A.3.1. Bilgi yönetim sistemi</b></p> <p>Birimin önemli etkinlikleri ve süreçlerine ilişkin veriler toplanmakta, analiz edilmekte, raporlanmakta ve stratejik yönetim için kullanılmaktadır. Akademik ve idari birimlerin kullandıkları Bilgi Yönetim Sistemi entegredir ve kalite yönetim süreçlerini beslemektedir. Bilgi Yönetim Sistemi güvenliği, gizliliği ve güvenilirliği sağlanmıştır.</p>	Birimde bilgi yönetim sistemi bulunmamaktadır.	Birimde kurumsal bilginin edinimi, saklanması, kullanılması, işlenmesi ve değerlendirilmesine destek olacak bilgi yönetim sistemleri oluşturulmuştur.	Birim genelinde temel süreçleri (eğitim ve öğretim, araştırma ve geliştirme, toplumsal katkı, kalite güvencesi) destekleyen entegre bilgi yönetim sistemi işletilmektedir.	Birimde entegre bilgi yönetim sistemi izlenmekte ve iyileştirilmektedir.	İçselleştirilmiş, sistematik, sürdürülebilir ve örnek gösterilebilir uygulamalar bulunmaktadır.
	<p><b>Örnek Kanıtlar</b></p> <ul style="list-style-type: none"> <li>• Bilgi Yönetim Sistemi ve bu sistemin fonksiyonları</li> <li>• Bilginin elde edilmesi, kayıt edilmesi, güncellenmesi, işlenmesi, değerlendirilmesi ve paylaşılmasına ilişkin tanımlı süreçler</li> <li>• Bilgi Yönetim Sistemi'nin izlenmesi ve iyileştirilmesine ilişkin kanıtlar</li> <li>• Bilgi güvenliğini ve güvenilirliğini sağlamaya yönelik süreçler ve uygulamalar</li> <li>• Standart uygulamalar ve mevzuatın yanı sıra; birimin ihtiyaçları doğrultusunda geliştirdiği özgün yaklaşım ve uygulamalarına ilişkin kanıtlar</li> </ul>				
<b>Sorumlu Birim/Birimler</b>	Bilgi İşlem Daire Başkanlığı				

## A.3. Yönetim Sistemleri

	1	2	3	4	5
<p><b>A.3.2. İnsan kaynakları yönetimi</b></p> <p>İnsan kaynakları yönetimine ilişkin kurallar ve süreçler bulunmaktadır. Şeffaf şekilde yürütülen bu süreçler birimde herkes tarafından bilinmektedir. Eğitim ve liyakat öncelikli kriter olup yetkinliklerin artırılması temel hedeftir.</p> <p>Çalışan (akademik-idari) memnuniyet, şikayet ve önerilerini belirlemek ve izlemek amacıyla geliştirilmiş olan yöntem ve mekanizmalar uygulanmakta ve sonuçları değerlendirilerek iyileştirilmektedir.</p>	Birimde insan kaynakları yönetimine ilişkin tanımlı süreçler bulunmamaktadır.	Birimde stratejik hedefleriyle uyumlu insan kaynakları yönetimine ilişkin tanımlı süreçler bulunmaktadır.	Birimin genelinde insan kaynakları yönetimi doğrultusunda uygulamalar tanımlı süreçlere uygun bir biçimde yürütülmektedir.	Birimde insan kaynakları yönetimi uygulamaları izlenmekte ve ilgili iç paydaşlarla değerlendirilerek iyileştirilmektedir.	İçselleştirilmiş, sistematik, sürdürülebilir ve örnek gösterilebilir uygulamalar bulunmaktadır.
	<p><b>Örnek Kanıtlar</b></p> <ul style="list-style-type: none"> <li>İnsan kaynakları politikası ve hedefleri ve bunlara ilişkin uygulamalar (Yetkinlik, işe alınma, hizmet içi eğitim, teşvik ve ödüllendirme vb.)</li> <li>Çalışan (akademik ve idari) memnuniyeti anketleri, uygulama sistemi ve anket sonuçları</li> <li>İnsan kaynakları yönetimi uygulamalarına ilişkin izleme ve iyileştirme kanıtları</li> <li>Standart uygulamalar ve mevzuatın yanı sıra; birimin ihtiyaçları doğrultusunda geliştirdiği özgün yaklaşım ve uygulamalarına ilişkin kanıtlar</li> </ul>				
<b>Sorumlu Birim/Birimler</b>	Tüm Akademik ve İdari Birimler & Tüm Koordinatörlükler ve Araştırma Merkezleri				
	Personel Daire Başkanlığı				

## A.3. Yönetim Sistemleri

	1	2	3	4	5
<p><b>A.3.3. Finansal yönetim</b></p> <p>Temel gelir ve gider kalemleri tanımlanmıştır ve yıllar içinde izlenmektedir.</p> <p>Toplam Cari Bütçe (gelir) = Devlet eğitim katkısı (merkezi bütçeden gelen ve araştırma-geliştirme kategorisindeki faaliyetlere ait olmayan tüm gelirler) + öğrenci gelirleri (kaynağı öğrenci olan tüm gelirler: 1. ve 2. öğretim, tezsiz yüksek lisans, yaz okulu, hizmetler/harçlar, yemek-barınma ücreti vb.) + araştırma gelirleri (devletten merkezi bütçe içinde gelen + ulusal tahsis -yarışmasız projeler-) + ulusal yarışmacı araştırma destekleri + uluslararası araştırma destekleri [özel hesap, döner sermaye, vakıftan gelen veya başkaca muhasebeleştirilen] + toplumsal katkı gelirleri (tıp, dişçilik vb.) fakültelerin sağlık hizmeti geliri [döner sermaye veya başkaca muhasebeleştirilen] + mühendislik, mimarlık vb. fakültelerinin bilgi ve teknoloji transferi/projeler/uygulamalar geliri [döner sermaye veya başkaca muhasebeleştirilen] + erişkin eğitimi/yasam boyu eğitim gelirleri + kira gelirleri + laboratuvar/deney/ölçüm vb. gelirler [özel hesap, döner sermaye, vakıftan gelen veya başkaca muhasebeleştirilen] + bağışlar (devlet dışı, şartlı veya şartsız olarak üniversiteye aktarılan kaynak) ayrıntısında izlenmektedir ve kurum profiliyle ilişkilendirilmektedir.</p>	<p>Birimde finansal kaynakların yönetimine ilişkin tanımlı süreçler bulunmamaktadır.</p>	<p>Birimde finansal kaynakların yönetimine ilişkin olarak stratejik hedefler ile uyumlu tanımlı süreçler bulunmaktadır.</p>	<p>Birimin genelinde finansal kaynakların yönetime ilişkin uygulamalar tanımlı süreçlere uygun biçimde yürütülmektedir.</p>	<p>Birimde finansal kaynakların yönetim süreçleri izlenmekte ve iyileştirilmektedir.</p>	<p>İçselleştirilmiş, sistematik, sürdürülebilir ve örnek gösterilebilir uygulamalar bulunmaktadır.</p>
	<p><b>Örnek Kanıtlar</b></p> <ul style="list-style-type: none"> <li>• <i>Finansal kaynakların yönetimine ilişkin tanımlı süreçler ve uygulamalar (Kaynak dağılımı, kaynakların etkin ve verimli kullanılması, kaynak çeşitliliği)</i></li> <li>• <i>Finansal kaynakların planlama, kullanım ve izleme uygulamalarının kurumun stratejik planı ile uyumu</i></li> <li>• <i>Finansal kaynakların yönetimi süreçlerine ilişkin izleme ve iyileştirme kanıtları</i></li> <li>• <i>Standart uygulamalar ve mevzuatın yanı sıra; birimin ihtiyaçları doğrultusunda geliştirdiği özgün yaklaşım ve uygulamalarına ilişkin kanıtlar</i></li> </ul>				
<b>Sorumlu Birim/Birimler</b>	<p>Genel Sekreterlik</p> <p>Strateji Geliştirme Daire Başkanlığı</p> <p>İdari ve Mali İşler Daire Başkanlığı</p> <p>Döner Sermaye İşletme Müdürlüğü</p> <p>Yapı İşleri ve Teknik Daire Başkanlığı</p>				

## A.3. Yönetim Sistemleri

	1	2	3	4	5
<p><b>A.3.4. Süreç yönetimi</b></p> <p>Tüm etkinliklere ait süreçler ve alt süreçler (uzaktan eğitim dahil) tanımlıdır. Süreçlerdeki sorumlular, iş akışı, yönetim, sahiplenme yazılıdır ve birimce içselleştirilmiştir. Süreç yönetiminin başarılı olduğunun kanıtları vardır. Sürekli süreç iyileştirme döngüsü kurulmuştur.</p>	<p>Birimde eğitim ve öğretim, araştırma ve geliştirme, toplumsal katkı ve yönetim sistemine ilişkin süreçler tanımlanmamıştır.</p>	<p>Birimde eğitim ve öğretim, araştırma ve geliştirme, toplumsal katkı ve yönetim sistemi süreç ve alt süreçleri tanımlanmıştır.</p>	<p>Birimin genelinde tanımlı süreçler yönetilmektedir.</p>	<p>Birimde süreç yönetimi mekanizmaları izlenmekte ve ilgili paydaşlarla değerlendirilerek iyileştirilmektedir.</p>	<p>İçselleştirilmiş, sistematik, sürdürülebilir ve örnek gösterilebilir uygulamalar bulunmaktadır.</p>
	<p><b>Örnek Kanıtlar</b></p> <ul style="list-style-type: none"> <li>• Süreç Yönetimi El Kitabı</li> <li>• Süreç yönetimi modeli ve uygulamaları, ilgili sistemler, yönetim mekanizmaları (Uzaktan eğitim dahil)</li> <li>• Paydaş katılımına ilişkin kanıtlar</li> <li>• Süreç yönetim mekanizmalarının izlenmesi ve iyileştirilmesine ilişkin kanıtlar</li> <li>• Standart uygulamalar ve mevzuatın yanı sıra; birimin ihtiyaçları doğrultusunda geliştirdiği özgün yaklaşım ve uygulamalarına ilişkin kanıtlar</li> </ul>				
<b>Sorumlu Birim/Birimler</b>	Tüm Akademik ve İdari Birimler & Tüm Koordinatörlükler ve Araştırma Merkezleri				

**A.4. Paydaş Katılımı**

Birim, iç ve dış paydaşlarının stratejik kararlara ve süreçlere katılımını sağlamak üzere geri bildirimlerini almak, yanıtlamak ve kararlarında kullanmak için gerekli sistemleri oluşturmalı ve yönetmelidir.

	1	2	3	4	5
<p><b><u>A.4.1. İç ve dış paydaş katılımı</u></b></p> <p>İç ve dış paydaşların karar alma, yönetim ve iyileştirme süreçlerine katılım mekanizmaları tanımlanmıştır.</p> <p>Gerçekleşen katılımın etkinliği, kurumsallığı ve sürekliliği irdelenmektedir. Uygulama örnekleri, iç kalite güvencesi sisteminde özellikle öğrenci ve dış paydaş katılımı ve etkinliği mevcuttur. Sonuçlar değerlendirilmekte ve bağlı iyileştirmeler gerçekleştirilmektedir.</p>	<p>Birimin iç kalite güvencesi sistemine paydaş katılımını sağlayacak mekanizmalar bulunmamaktadır.</p>	<p>Birimde kalite güvencesi, eğitim ve öğretim, araştırma ve geliştirme, toplumsal katkı, yönetim sistemi ve uluslararasılaşma süreçlerinin PUKÖ katmanlarına paydaş katılımını sağlamak için planlamalar bulunmaktadır.</p>	<p>Tüm süreçlerdeki PUKÖ katmanlarına paydaş katılımını sağlamak üzere birimin geneline yayılmış mekanizmalar bulunmaktadır.</p>	<p>Paydaş katılım mekanizmalarının işleyişi izlenmekte ve bağlı iyileştirmeler gerçekleştirilmektedir.</p>	<p>İşselleştirilmiş, sistematik, sürdürülebilir ve örnek gösterilebilir uygulamalar bulunmaktadır.</p>
	<p><b>Örnek Kanıtlar</b></p> <ul style="list-style-type: none"> <li>• Birimin süreçlerine özgü oluşturulmuş iç ve dış paydaş listesi ile paydaşların önceliklendirilmesine ilişkin kanıtlar</li> <li>• Paydaş görüşlerinin alınması sürecinde kullanılan veri toplama araçları ve yöntemi (Anketler, odak grup toplantıları, çalıştaylar, bilgi yönetim sistemi vb.)</li> <li>• Karar alma süreçlerinde paydaş katılımının sağlandığını gösteren belgeler</li> <li>• Paydaş katılım mekanizmalarının işleyişine ilişkin izleme ve iyileştirme kanıtları</li> <li>• Standart uygulamalar ve mevzuatın yanı sıra; birimin ihtiyaçları doğrultusunda geliştirdiği özgün yaklaşım ve uygulamalarına ilişkin kanıtlar</li> </ul>				
<b>Sorumlu Birim/Birimler</b>	Tüm Akademik ve İdari Birimler & Tüm Koordinatörlükler ve Araştırma Merkezleri				
	Sağlık Kültür ve Spor Daire Başkanlığı				
	Öğrenci İşleri Daire Başkanlığı				
	Personel Daire Başkanlığı				

## A.4. Paydaş Katılımı

	1	2	3	4	5
<p><b>A.4.2. Öğrenci geri bildirimleri</b></p> <p>Öğrenci görüşü (ders, dersin öğretim elemanı, diploma programı, hizmet ve genel memnuniyet seviyesi, vb) sistematik olarak ve çeşitli yollarla alınmakta, etkin kullanılmakta ve sonuçları paylaşılmaktadır. Kullanılan yöntemlerin geçerli ve güvenilir olması, verilerin tutarlı ve temsil eder olması sağlanmıştır. Öğrenci şikayetleri ve/veya önerileri için muhtelif kanallar vardır, öğrencilerce bilinir, bunların adil ve etkin çalıştığı denetlenmektedir.</p>	Birimde öğrenci geri bildirimlerinin alınmasına yönelik mekanizmalar bulunmamaktadır.	Birimde öğretim süreçlerine ilişkin olarak öğrencilerin geri bildirimlerinin (ders, dersin öğretim elemanı, program, öğrenci iş yükü* vb.) alınmasına ilişkin ilke ve kurallar oluşturulmuştur.	Programların genelinde öğrenci geri bildirimleri (her yarıyıl ya da her akademik yıl sonunda) alınmaktadır.	Tüm programlarda öğrenci geri bildirimlerinin alınmasına ilişkin uygulamalar izlenmekte ve öğrenci katılımına dayalı biçimde iyileştirilmektedir. Geri bildirim sonuçları karar alma süreçlerine yansıtılmaktadır.	İçselleştirilmiş, sistematik, sürdürülebilir ve örnek gösterilebilir uygulamalar bulunmaktadır.
	<p><b>Örnek Kanıtlar</b></p> <ul style="list-style-type: none"> <li>• Öğrenci geri bildirimi elde etmeye ilişkin ilke ve kurallar</li> <li>• Tanımlı öğrenci geri bildirim mekanizmalarının tür, yöntem ve çeşitliliğini gösteren kanıtlar (Uzaktan/karma eğitim dahil)</li> <li>• Öğrenci geri bildirimleri kapsamında gerçekleştirilen iyileştirmelere ilişkin uygulamalar</li> <li>• Öğrencilerin karar alma mekanizmalarına katılımı örnekleri</li> <li>• Öğrenci geri bildirim mekanizmasının izlenmesi ve iyileştirilmesine yönelik kanıtlar</li> <li>• Standart uygulamalar ve mevzuatın yanı sıra; birimin ihtiyaçları doğrultusunda geliştirdiği özgün yaklaşım ve uygulamalarına ilişkin kanıtlar</li> </ul> <p><i>* 2015 AKTS Kullanıcı Kılavuzu'ndaki anahtar prensipleri taşımaktadır.</i></p>				
<b>Sorumlu Birim/Birimler</b>	<p>Tüm Akademik Birimler</p> <p>Genel Sekreterlik</p> <p>Öğrenci İşleri Daire Başkanlığı</p> <p>Kariyer Geliştirme Uygulama ve Araştırma Merkezi</p> <p>Ulusal ve Uluslararası İlişkiler Genel Koordinatörlüğü</p>				

## A.4. Paydaş Katılımı

	1	2	3	4	5
<p><b><u>A.4.3. Mezun ilişkileri yönetimi</u></b></p> <p>Mezunların işe yerleşme, eğitime devam, gelir düzeyi, işveren/ mezun memnuniyeti gibi istihdam bilgileri sistematik ve kapsamlı olarak toplanmakta, değerlendirilmekte, birim gelişme stratejilerinde kullanılmaktadır.</p>	Birimde mezun izleme sistemi bulunmamaktadır.	Programların amaç ve hedeflerine ulaşıp ulaşılmadığının irdelenmesi amacıyla bir mezun izleme sistemine ilişkin planlama bulunmaktadır.	Birimdeki programların genelinde mezun izleme sistemi uygulamaları vardır.	Mezun izleme sistemi uygulamaları izlenmekte ve ihtiyaçlar doğrultusunda programlarda güncellemeler yapılmaktadır.	İçselleştirilmiş, sistematik, sürdürülebilir ve örnek gösterilebilir uygulamalar bulunmaktadır.
	<p><b>Örnek Kanıtlar</b></p> <ul style="list-style-type: none"> <li>• <i>Mezun izleme sisteminin özellikleri</i></li> <li>• <i>Mezunların sahip olduğu yeterlilikler ve programın amaç ve hedeflerine ulaşılmasına ilişkin memnuniyet düzeyi</i></li> <li>• <i>Mezun izleme sistemi kapsamında programlarda gerçekleştirilen güncelleme çalışmaları</i></li> <li>• <i>Standart uygulamalar ve mevzuatın yanı sıra; birimin ihtiyaçları doğrultusunda geliştirdiği özgün yaklaşım ve uygulamalarına ilişkin kanıtlar</i></li> </ul>				
<b>Sorumlu Birim/Birimler</b>	Tüm Akademik Birimler				
	Kariyer Geliştirme Uygulama ve Araştırma Merkezi				
	Öğrenci İşleri Daire Başkanlığı				



**A.5. Uluslararasılaşma**

Birim, uluslararasılaşma stratejisi ve hedefleri doğrultusunda süreçlerini yönetmeli, organizasyonel yapılanmasını oluşturmalı ve sonuçlarını periyodik olarak izleyerek değerlendirmelidir.

	1	2	3	4	5
<p><b><u>A.5.1. Uluslararasılaşma süreçlerinin yönetimi</u></b></p> <p>Uluslararasılaşma süreçlerinin yönetimi ve organizasyonel yapısı kurumsallaşmıştır. Kurumun uluslararasılaşma politikası ile uyumludur. Yönetim ve organizasyonel yapının işleyişi ve etkinliği irdelenmektedir.</p>	<p>Birimin uluslararasılaşma süreçlerine ilişkin yönetsel ve organizasyonel yapılanması bulunmamaktadır.</p>	<p>Birimin uluslararasılaşma süreçlerinin yönetim ve organizasyonel yapısına ilişkin planlamalar bulunmaktadır.</p>	<p>Birimde uluslararasılaşma süreçlerinin yönetimine ilişkin organizasyonel yapılanma tamamlanmış olup; şeffaf, kapsayıcı ve katılımcı biçimde işlemektedir.</p>	<p>Uluslararasılaşma süreçlerinin yönetsel ve organizasyonel yapılanması izlenmekte ve iyileştirilmektedir.</p>	<p>İçselleştirilmiş, sistematik, sürdürülebilir ve örnek gösterilebilir uygulamalar bulunmaktadır.</p>
	<p><b>Örnek Kanıtlar</b></p> <ul style="list-style-type: none"> <li>• <i>Uluslararasılaşma süreçlerinin yönetimi ve organizasyonel yapısı</i></li> <li>• <i>Yönetim ve organizasyonel yapıya ilişkin izleme ve iyileştirme kanıtları</i></li> <li>• <i>Standart uygulamalar ve mevzuatın yanı sıra; birimin ihtiyaçları doğrultusunda geliştirdiği özgün yaklaşım ve uygulamalarına ilişkin kanıtlar</i></li> </ul>				
<b>Sorumlu Birim/Birimler</b>	Tüm Akademik Birimler				
	Dil Öğretimi Uygulama ve Araştırma Merkezi				
	Ulusal ve Uluslararası İlişkiler Genel Koordinatörlüğü				
	Yabancı Diller Yüksekokulu				

## A.5. Uluslararasılaşma

	1	2	3	4	5
<p><b>A.5.2. Uluslararasılaşma kaynakları</b></p> <p>Uluslararasılaşmaya ayrılan kaynaklar (mali, fiziksel, insan gücü) belirlenmiş, paylaşılmış, kurumsallaşmıştır. Bu kaynaklar nicelik ve nitelik bağlamında izlenmekte ve değerlendirilmektedir.</p>	<p>Birimin uluslararasılaşma faaliyetlerini sürdürebilmesi için yeterli kaynak bulunmamaktadır.</p>	<p>Birimin uluslararasılaşma faaliyetlerini sürdürebilmek için uygun nitelik ve nicelikte fiziki, teknik ve mali kaynakların oluşturulmasına yönelik planları bulunmaktadır.</p>	<p>Birimin uluslararasılaşma kaynakları birimler arası denge gözetilerek yönetilmektedir.</p>	<p>Birimde uluslararasılaşma kaynaklarının dağılımı izlenmekte ve iyileştirilmektedir.</p>	<p>İçselleştirilmiş, sistematik, sürdürülebilir ve örnek gösterilebilir uygulamalar bulunmaktadır.</p>
	<p><b>Örnek Kanıtlar</b></p> <ul style="list-style-type: none"> <li>Uluslararası çalışmalar için ayrılan kaynaklarının yönetimine ilişkin belgeler (Erasmus vb. bütçelerin kullanım oranı, AB proje bütçelerinin yönetimi ve ikili protokoller kapsamında gerçekleşen kaynakların yönetimine ilişkin belgeler gibi)</li> <li>Uluslararasılaşma kaynakların dağılımının izlenmesi ve iyileştirilmesine ilişkin kanıtlar</li> <li>Standart uygulamalar ve mevzuatın yanı sıra; birimin ihtiyaçları doğrultusunda geliştirdiği özgün yaklaşım ve uygulamalarına ilişkin kanıtlar</li> </ul>				
<p><b>Sorumlu Birim/Birimler</b></p>	Strateji Geliştirme Daire Başkanlığı				
	Dil Öğretimi Uygulama ve Araştırma Merkezi				
	Ulusal ve Uluslararası İlişkiler Genel Koordinatörlüğü				
	Yabancı Diller Yüksekokulu				

## A.5. Uluslararasılaşma

	1	2	3	4	5
<p><b><u>A.5.3. Uluslararasılaşma performansı</u></b></p> <p>Uluslararasılaşma performansı izlenmektedir. İzlenme mekanizma ve süreçleri yerleşiktir, sürdürülebilirdir, iyileştirme adımlarının kanıtları vardır.</p>	Birimde uluslararasılaşma faaliyeti bulunmamaktadır.	Birimde uluslararasılaşma politikasıyla uyumlu faaliyetlere yönelik planlamalar bulunmaktadır.	Birimin geneline yayılmış uluslararasılaşma faaliyetleri bulunmaktadır.	Birimde uluslararasılaşma faaliyetleri izlenmekte ve iyileştirilmektedir.	İçselleştirilmiş, sistematik, sürdürülebilir ve örnek gösterilebilir uygulamalar bulunmaktadır.
	<p><b>Örnek Kanıtlar</b></p> <ul style="list-style-type: none"> <li>• <i>Uluslararasılaşma faaliyetleri</i></li> <li>• <i>Kurumun uluslararasılaşma performansını izlemek üzere kullandığı göstergeler</i></li> <li>• <i>Uluslararasılaşma hedeflerine ulaşıp ulaşılmadığını izlemek üzere oluşturulan mekanizmalar</i></li> <li>• <i>Uluslararasılaşma süreçlerine ilişkin yıllık öz değerlendirme raporları ve iyileştirme çalışmaları</i></li> <li>• <i>Standart uygulamalar ve mevzuatın yanı sıra; birimin ihtiyaçları doğrultusunda geliştirdiği özgün yaklaşım ve uygulamalarına ilişkin kanıtlar</i></li> </ul>				
<b>Sorumlu Birim/Birimler</b>	Tüm Akademik Birimler				
	Dil Öğretimi Uygulama ve Araştırma Merkezi				
	Ulusal ve Uluslararası İlişkiler Genel Koordinatörlüğü				
	Yabancı Diller Yüksekokulu				
	Strateji Geliştirme Daire Başkanlığı				

**B.1. Program Tasarımı, Değerlendirmesi ve Güncellenmesi**

Birim, öğretim programlarını Türkiye Yükseköğretim Yeterlilikleri Çerçevesi ile uyumlu; öğretim amaçlarına ve öğrenme çıktılarına uygun olarak tasarlamalı, öğrencilerin ve toplumun ihtiyaçlarına cevap verdiğiinden emin olmak için periyodik olarak değerlendirmeli ve güncellemelidir.

	1	2	3	4	5
<p><b>B.1.1. Programların tasarımı ve onayı</b></p> <p>Programların amaçları ve öğrenme çıktıları (kazanımları) oluşturulmuş, TYYÇ ile uyumu belirtilmiş, kamuoyuna ilan edilmiştir. Program yeterlilikleri belirlenirken kurumun misyon-vizyonu göz önünde bulundurulmuştur. Ders bilgi paketleri varsa ulusal çekirdek programı, varsa ölçütler (örneğin akreditasyon ölçütleri vb.) dikkate alınarak hazırlanmıştır. Kazanımların ifade şekli öngörülen bilişsel, duyuşsal ve devinimsel seviyeyi açıkça belirtmektedir. Program çıktılarının gerçekleştiğinin nasıl izleneceğine dair planlama yapılmıştır, özellikle birimin ortak (generic) çıktıların irdelenme yöntem ve süreci ayrıntılı belirtilmektedir. Öğrenme çıktılarının ve gerekli öğretim süreçlerinin yapılandırılmasında bölüm bazında ilke ve kurallar bulunmaktadır. Program düzeyinde yeterliliklerin hangi eylemlerle kazandırılacağı (yeterlilik-ders-öğretim yöntemi matrisleri) belirlenmiştir. Alan farklılıklarına göre yeterliliklerin hangi eğitim türlerinde (örgün, karma, uzaktan) kazandırılacağı tanımlıdır. Programların tasarımında, fiziksel ve teknolojik olanaklar dikkate alınmaktadır (erişim, sosyal mesafe vb.).</p>	<p>Birimde programların tasarımı ve onayına ilişkin süreçler tanımlanmamıştır.</p>	<p>Birimde programların tasarımı ve onayına ilişkin ilke, yöntem, TYYÇ ile uyum ve paydaş katılımını içeren tanımlı süreçler bulunmaktadır.</p>	<p>Tanımlı süreçler doğrultusunda; Birimin genelinde, tasarımı ve onayı gerçekleşen programlar, programların amaç ve öğrenme çıktılarına uygun olarak yürütülmektedir.</p>	<p>Programların tasarımı ve onay süreçleri sistematik olarak izlenmekte ve ilgili paydaşlarla birlikte değerlendirilerek iyileştirilmektedir.</p>	<p>İçselleştirilmiş, sistematik, sürdürülebilir ve örnek gösterilebilir uygulamalar bulunmaktadır.</p>
	<p><b>Örnek Kanıtlar</b></p> <ul style="list-style-type: none"> <li>• Program tasarımı ve onayı için kullanılan tanımlı süreçler (Eğitim politikasıyla uyumu, el kitabı, kılavuz, usul ve esas vb.)</li> <li>• Program tasarımı ve onayı süreçlerinin yönetsel ve organizasyonel yapısı (Komisyonlar, süreç sorumluları, süreç akışı vb.)</li> <li>• Program amaç ve çıktılarının TYYÇ ile uyumunu gösteren kanıtlar</li> <li>• Uzaktan-karma program tasarımında bölüm/alan bazlı uygulama çeşitliliğine ilişkin kanıtlar (bölümlerin farklı uzaktan eğitim taleplerinin dikkate alındığına ilişkin kanıtlar vb.)</li> <li>• Program tasarım süreçlerine paydaş katılımını gösteren kanıtlar</li> <li>• Programların tasarımı ve onay sürecinin izlendiği ve iyileştirildiğine ilişkin kanıtlar</li> <li>• Standart uygulamalar ve mevzuatın yanı sıra; birimin ihtiyaçları doğrultusunda geliştirdiği özgün yaklaşım ve uygulamalarına ilişkin kanıtlar</li> </ul>				
<b>Sorumlu Birim/Birimler</b>	Tüm Akademik Birimler				
	Öğrenci İşleri Daire Başkanlığı				

## B.1. Program Tasarımı, Değerlendirmesi ve Güncellenmesi

	1	2	3	4	5
<p><b>B.1.2. Programın ders dağılım dengesi</b></p> <p>Programın ders dağılımına ilişkin ilke, kural ve yöntemler tanımlıdır. Ders dağılımında öğretim elemanlarının uzmanlık alanları ve iş yükleri gözetilir ve ders dağılımı katılımcı bir şekilde belirlenir. Öğretim programı (müfredat) yapısı zorunlu-seçmeli ders, alan-alan dışı ders dengesini gözetmekte, kültürel derinlik ve farklı disiplinleri tanıma imkânı vermektedir. Ders sayısı ve haftalık ders saati öğrencinin akademik olmayan etkinliklere de zaman ayırabileceği şekilde düzenlenmiştir. Bu kapsamda geliştirilen ders bilgi paketlerinin amaca uygunluğu ve işlerliği izlenmekte ve bağlı iyileştirmeler yapılmaktadır.</p>	Ders dağılımına ilişkin, ilke ve yöntemler tanımlanmamıştır.	Ders dağılımına ilişkin olarak; öğretim elemanlarının uzmanlık alanına, alan/meslek bilgisi/genel kültür, zorunlu- seçmeli ders dengesine, kültürel derinlik kazanma, farklı disiplinleri tanıma imkânları gibi boyutlara yönelik ilke ve yöntemleri içeren tanımlı süreçler bulunmaktadır.	Ders dağılımı dengesine ilişkin tanımlı süreçlere uygun olarak kurum genelinde uygulamalar bulunmaktadır.	Programlarda ders dağılım dengesi izlenmekte ve iyileştirilmektedir.	İçselleştirilmiş, sistematik, sürdürülebilir ve örnek gösterilebilir uygulamalar bulunmaktadır.
	<p><b>Örnek Kanıtlar</b></p> <ul style="list-style-type: none"> <li>• Ders dağılımına ilişkin ilke ve yöntemler ile buna ilişkin kanıtlar</li> <li>• İlan edilmiş ders bilgi paketlerinde ders dağılım dengesinin gözetildiğine ilişkin kanıtlar</li> <li>• Eğitim komisyonu kararı, senato kararları vb.</li> <li>• Ders dağılım dengesinin izlenmesine ve iyileştirilmesine ilişkin kanıtlar</li> <li>• Standart uygulamalar ve mevzuatın yanı sıra; birimin ihtiyaçları doğrultusunda geliştirdiği özgün yaklaşım ve uygulamalarına ilişkin kanıtlar</li> </ul>				
Sorumlu Birim/Birimler	Tüm Akademik Birimler				
	Öğrenci İşleri Daire Başkanlığı				
	AKTS Koordinatörlüğü				
	Eğitim-Öğretim Koordinatörlüğü				

## B.1. Program Tasarımı, Değerlendirmesi ve Güncellenmesi

	1	2	3	4	5
<p><b><u>B.1.3. Ders kazanımlarının program çıktılarıyla uyumu</u></b></p> <p>Derslerin öğrenme kazanımları (karma ve uzaktan eğitim de dahil) tanımlanmış ve program çıktıları ile ders kazanımları eşleştirmesi oluşturulmuş ve ilan edilmiştir. Kazanımların ifade şekli öngörülen bilişsel, duyuşsal ve devinimsel seviyeyi açıkça belirtmektedir.</p> <p>Ders öğrenme kazanımlarının gerçekleştiğinin nasıl izleneceğine dair planlama yapılmıştır, özellikle alana özgü olmayan (genel) kazanımların irdelenme yöntem ve süreci ayrıntılı belirtilmektedir.</p>	Ders kazanımları program çıktıları ile eşleştirilmemiştir.	Ders kazanımlarının oluşturulması ve program çıktılarıyla uyumlu hale getirilmesine ilişkin ilke, yöntem ve sınıflamaları içeren tanımlı süreçler bulunmaktadır.	Ders kazanımları programların genelinde program çıktılarıyla uyumlandırılmıştır ve ders bilgi paketleri ile paylaşılmaktadır.	Ders kazanımlarının program çıktılarıyla uyumu izlenmekte ve iyileştirilmektedir.	İçselleştirilmiş, sistematik, sürdürülebilir ve örnek gösterilebilir uygulamalar bulunmaktadır.
	<p><b>Örnek Kanıtlar</b></p> <ul style="list-style-type: none"> <li>• Program çıktıları ve ders kazanımlarının ilişkilendirilmesi</li> <li>• Program dışından alınan derslerin (örgün veya uzaktan) program çıktılarıyla uyumunu gösteren kanıtlar</li> <li>• Ders kazanımların program çıktılarıyla uyumunun izlenmesine ve iyileştirilmesine ilişkin kanıtlar</li> <li>• Standart uygulamalar ve mevzuatın yanı sıra; birimin ihtiyaçları doğrultusunda geliştirdiği özgün yaklaşım ve uygulamalarına ilişkin kanıtlar</li> </ul>				
Sorumlu Birim/Birimler	Tüm Akademik Birimler				
	Öğrenci İşleri Daire Başkanlığı				
	AKTS Koordinatörlüğü				
	Eğitim-Öğretim Koordinatörlüğü				
	Bilgi İşlem Daire Başkanlığı				
Uzaktan Eğitim Uygulama ve Araştırma Merkezi (UZEM)					

## B.1. Program Tasarımı, Değerlendirmesi ve Güncellenmesi

	1	2	3	4	5
<p><b>B.1.4. Öğrenci iş yüküne dayalı ders tasarımı</b></p> <p>Tüm derslerin AKTS değeri web sayfası üzerinden paylaşmakta, öğrenci iş yükü takibi ile doğrulanmaktadır. Staj ve mesleğe ait uygulamalı öğrenme fırsatları mevcuttur ve yeterince öğrenci iş yükü ve kredi çerçevesinde değerlendirilmektedir. Gerçekleşen uygulamanın niteliği irdelenmektedir. Öğrenci iş yüküne dayalı tasarımda uzaktan eğitimle ortaya çıkan çeşitlilikler de göz önünde bulundurulmaktadır.</p>	Dersler öğrenci iş yüküne dayalı olarak tasarlanmamıştır.	Öğrenci iş yükünün nasıl hesaplanacağına ilişkin staj, mesleki uygulama hareketlilik gibi boyutları içeren ilke ve yöntemlerin yer aldığı tanımlı süreçler* bulunmaktadır.	Dersler öğrenci iş yüküne uygun olarak tasarlanmış, ilan edilmiş ve uygulamaya konulmuştur.	Programlarda öğrenci iş yükü izlenmekte ve buna göre ders tasarımı güncellenmektedir.	İçselleştirilmiş, sistematik, sürdürülebilir ve örnek gösterilebilir uygulamalar bulunmaktadır.
	<p><b>Örnek Kanıtlar</b></p> <ul style="list-style-type: none"> <li>• AKTS ders bilgi paketleri* (Uzaktan ve karma eğitim programları dahil)</li> <li>• Öğrenci iş yükü kredisinin mesleki uygulamalar, değişim programları, staj ve projeler için tanımlandığını gösteren kanıtlar*</li> <li>• İş yükü temelli kredilerin transferi ve tanınmasına ilişkin tanımlı süreçleri içeren belgeler</li> <li>• Programlarda öğrenci iş yükünün belirlenmesinde öğrenci katılımının sağlandığına ilişkin belgeler ve mekanizmalar • Diploma Eki</li> <li>• İş yükü temelli kredilerin geribildirimler doğrultusunda güncellendiğine ilişkin kanıtlar</li> <li>• Standart uygulamalar ve mevzuatın yanı sıra; birimin ihtiyaçları doğrultusunda geliştirdiği özgün yaklaşım ve uygulamalarına ilişkin kanıtlar</li> </ul> <p>* 2015 AKTS Kullanıcı Kılavuzu'ndaki anahtar prensipleri taşımalıdır.</p>				
<b>Sorumlu Birim/Birimler</b>	Tüm Akademik Birimler				
	Öğrenci İşleri Daire Başkanlığı				
	AKTS Koordinatörlüğü				

## B.1. Program Tasarımı, Değerlendirmesi ve Güncellenmesi

	1	2	3	4	5
<p><b>B.1.5. Programların izlenmesi ve güncellenmesi</b></p> <p>Her program ve ders için (örgün, uzaktan, karma, açıktan) program amaçlarının ve öğrenme çıktılarının izlenmesi planlandığı şekilde gerçekleşmektedir. Bu sürecin isleyişi ve sonuçları paydaşlarla birlikte değerlendirilmektedir. Eğitim ve öğretim ile ilgili istatistiki göstergeler (her yarıyıl açılan dersler, öğrenci sayıları, başarı durumları, geri besleme sonuçları, ders çeşitliliği, lab uygulama, lisans/lisansüstü dengeleri, ilişki kesme sayıları/nedenleri, vb.) periyodik ve sistematik şekilde izlenmekte, tartışılmakta, değerlendirilmekte, karşılaştırılmakta ve kaliteli eğitim yönündeki gelişim sürdürülmektedir. Program akreditasyonu planlaması, teşviki ve uygulaması vardır; birimin akreditasyon stratejisi belirtilmiş ve sonuçları tartışılmıştır. Akreditasyonun getirileri, iç kalite güvence sistemine katkısı değerlendirilmektedir.</p>	Program çıktılarının izlenmesine ve güncellenmesine ilişkin mekanizma bulunmamaktadır.	Program çıktılarının izlenmesine ve güncellenmesine ilişkin periyot, ilke, kural ve göstergeler oluşturulmuştur.	Programların genelinde program çıktılarının izlenmesine ve güncellenmesine ilişkin mekanizmalar işletilmektedir.	Program çıktıları bu mekanizmalar ile izlenmekte ve ilgili paydaşların görüşleri de alınarak güncellenmektedir.	İçselleştirilmiş, sistematik, sürdürülebilir ve örnek gösterilebilir uygulamalar bulunmaktadır.
	<p><b>Örnek Kanıtlar</b></p> <ul style="list-style-type: none"> <li>• Programların izlenmesi ve güncellenmesine ilişkin periyot (yıllık ve program süresinin sonunda) ilke, kural, gösterge, plan ve uygulamalar</li> <li>• Birimin misyon, vizyon ve hedefleri doğrultusunda programlarını güncellemek üzere kurduğu mekanizma örnekleri</li> <li>• Programların yıllık öz değerlendirme raporları (Program çıktıları açısından değerlendirme)</li> <li>• Program çıktılarına ulaşıp ulaşılmadığını izleyen sistemler (Bilgi Yönetim Sistemi)</li> <li>• Programların yıllık ve program süresi temelli izlemelerden hareketle yapılan iyileştirmeler</li> <li>• Yapılan iyileştirmeler ve değişiklikler konusunda paydaşların bilgilendirildiği uygulamalar</li> <li>• Programın amaçlarına ulaşip ulaşmadığına ilişkin geri bildirimler</li> <li>• Standart uygulamalar ve mevzuatın yanı sıra; birimin ihtiyaçları doğrultusunda geliştirdiği özgün yaklaşım ve uygulamalarına ilişkin kanıtlar</li> </ul>				
Sorumlu Birim/Birimler	Tüm Akademik Birimler				
	Öğrenci İşleri Daire Başkanlığı				
	Eğitim-Öğretim Koordinatörlüğü				
	Bilgi İşlem Daire Başkanlığı				
	Uzaktan Eğitim Uygulama ve Araştırma Merkezi (UZEM)				



## B.1. Program Tasarımı, Değerlendirmesi ve Güncellenmesi

	1	2	3	4	5
<p><b><u>B.1.6. Eğitim ve öğretim süreçlerinin yönetimi</u></b></p> <p>Birim, eğitim ve öğretim süreçlerini bütüncül olarak yönetmek üzere; organizasyonel yapılanma (üniversite eğitim ve öğretim komisyonu, öğrenme ve öğretme merkezi, vb.), bilgi yönetim sistemi ve uzman insan kaynağına sahiptir. Eğitim ve öğretim süreçleri üst yönetimin koordinasyonunda yürütülmekte olup; bu süreçlere ilişkin görev ve sorumluluklar tanımlanmıştır.</p> <p>Eğitim ve öğretim programlarının tasarlanması, yürütülmesi, değerlendirilmesi ve güncellenmesi faaliyetlerine ilişkin kurum genelinde ilke, esaslar ile takvim belirlidir.</p> <p>Programlarda öğrenme kazanımı, öğretim programı (müfredat), eğitim hizmetinin verilme biçimi (örgün, uzaktan, karma, açıktan), öğretim yöntemi ve ölçme-değerlendirme uyumu ve tüm bu süreçlerin koordinasyonu üst yönetim tarafından takip edilmektedir.</p>	<p>Birimde eğitim ve öğretim süreçlerini bütüncül olarak yönetmek üzere bir sistem bulunmamaktadır.</p>	<p>Birimde eğitim ve öğretim süreçlerini bütüncül olarak yönetmek üzere sistem, ilke ve kurallar bulunmaktadır.</p>	<p>Birimin genelinde eğitim ve öğretim süreçleri belirlenmiş ilke ve kuralara uygun yönetilmektedir.</p>	<p>Birimde eğitim ve öğretim yönetim sistemine ilişkin uygulamalar izlenmekte ve izlem sonuçlarına göre iyileştirme yapılmaktadır.</p>	<p>İçselleştirilmiş, sistematik, sürdürülebilir ve örnek gösterilebilir uygulamalar bulunmaktadır.</p>
	<p><b>Örnek Kanıtlar</b></p> <ul style="list-style-type: none"> <li>Eğitim ve öğretim süreçlerinin yönetimine ilişkin organizasyonel yapılanma ve iş akış şemaları</li> <li>Eğitim ve öğretim ile ölçme ve değerlendirme süreçlerinin yönetimine ilişkin ilke, kurallar ve takvim</li> <li>Bilgi Yönetim Sistemi</li> <li>Eğitim ve öğretim süreçlerinin yönetimine ilişkin izleme ve iyileştirme kanıtları</li> <li>Standart uygulamalar ve mevzuatın yanı sıra; birimin ihtiyaçları doğrultusunda geliştirdiği özgün yaklaşım ve uygulamalarına ilişkin kanıtlar</li> </ul>				
<p><b>Sorumlu Birim/Birimler</b></p>	Tüm Akademik Birimler				
	Öğrenci İşleri Daire Başkanlığı				
	Eğitim-Öğretim Koordinatörlüğü				
	Bilgi İşlem Daire Başkanlığı				
	Uzaktan Eğitim Uygulama Ve Araştırma Merkezi (UZEM)				

**B.2. Programların Yürütülmesi** (Öğrenci Merkezli Öğrenme, Öğretme ve Değerlendirme)

Birim, hedeflediği nitelikli mezun yeterliliklerine ulaşmak amacıyla öğrenci merkezli ve yetkinlik temelli öğretim, ölçme ve değerlendirme yöntemlerini uygulamalıdır. Birim, öğrenci kabulleri, diploma, derece ve diğer yeterliliklerin tanınması ve sertifikalandırılmasına yönelik açık kriterler belirlemeli; önceden tanımlanmış ve ilan edilmiş kuralları tutarlı şekilde uygulamalıdır.

	1	2	3	4	5
<p><b>B.2.1. Öğretim yöntem ve teknikleri</b></p> <p>Öğretim yöntemi öğrenciyi aktif hale getiren ve etkileşimli öğrenme odaklıdır. Tüm eğitim türleri içerisinde (örgün, uzaktan, karma) o eğitim türünün doğasına uygun; öğrenci merkezli, yetkinlik temelli, süreç ve performans odaklı disiplinlerarası, bütüncü, vaka/uygulama temelinde öğrenmeyi önceleyen yaklaşımlara yer verilir. Bilgi aktarımından çok derin öğrenmeye, öğrenci ilgi, motivasyon ve bağlılığına odaklanılmıştır.</p> <p>Örgün eğitim süreçleri ön lisans, lisans ve lisansüstü öğrencilerini kapsayan; teknolojinin sunduğu olanaklar ve ters yüz öğrenme, proje temelli öğrenme gibi yaklaşımlarla zenginleştirilmektedir. Öğrencilerinin araştırma süreçlerine katılımı müfredat, yöntem ve yaklaşımlarla desteklenmektedir. Tüm bu süreçlerin uygulanması, kontrol edilmesi ve gereken önlemlerin alınması sistematik olarak değerlendirilmektedir.</p>	<p>Öğrenme-öğretme süreçlerinde öğrenci merkezli yaklaşımlar bulunmamaktadır.</p>	<p>Öğrenme-öğretme süreçlerinde öğrenci merkezli yaklaşımın uygulanmasına yönelik ilke, kural ve planlamalar bulunmaktadır.</p>	<p>Programların genelinde öğrenci merkezli öğretim yöntem teknikleri tanımlı süreçler doğrultusunda uygulanmaktadır.</p>	<p>Öğrenci merkezli uygulamalar izlenmekte ve ilgili iç paydaşların katılımıyla iyileştirilmektedir.</p>	<p>İçselleştirilmiş, sistematik, sürdürülebilir ve örnek gösterilebilir uygulamalar bulunmaktadır.</p>
	<p><b>Örnek Kanıtlar</b></p> <ul style="list-style-type: none"> <li>• Ders bilgi paketlerinde öğrenci merkezli öğretim yöntemlerinin varlığı</li> <li>• Uzaktan eğitime özgü öğretim materyali geliştirme ve öğretim yöntemlerine ilişkin ilkeler, mekanizmalar</li> <li>• Aktif ve etkileşimli öğretim yöntemlerine ilişkin tanımlı süreçler ve uygulamalar</li> <li>• Eğitimcilerin eğitimi program içeriğinde öğrenci merkezli öğrenme-öğretme yaklaşımına ilişkin uygulamalar</li> <li>• Standart uygulamalar ve mevzuatın yanı sıra; birimin ihtiyaçları doğrultusunda geliştirdiği özgün yaklaşım ve uygulamalarına ilişkin kanıtlar</li> </ul>				
<b>Sorumlu Birim/Birimler</b>	Tüm Akademik Birimler				
	Öğrenci İşleri Daire Başkanlığı				
	Eğitim-Öğretim Koordinatörlüğü				
	Bilgi İşlem Daire Başkanlığı				
	Uzaktan Eğitim Uygulama ve Araştırma Merkezi (UZEM)				

**B.2. Programların Yürütülmesi (Öğrenci Merkezli Öğrenme Öğretme ve Değerlendirme)**

	1	2	3	4	5
<p><b>B.2.2. Ölçme ve değerlendirme</b></p> <p>Öğrenci merkezli ölçme ve değerlendirme, yetkinlik ve performans temelinde yürütülmekte ve öğrencilerin kendini ifade etme olanakları mümkün olduğunca çeşitlendirilmektedir. Ölçme ve değerlendirmenin sürekliliği çoklu sınav olanakları ve bazıları süreç odaklı (formatif) ödev, proje, portfolyo gibi yöntemlerle sağlanmaktadır. Ders kazanımlarına ve eğitim türlerine (örgün, uzaktan, karma) uygun sınav yöntemleri planlamakta ve uygulanmaktadır. Sınav uygulama ve güvenliği (örgün/çevrimiçi sınavlar, dezavantajlı gruplara yönelik sınavlar) mekanizmaları bulunmaktadır.</p> <p>Ölçme ve değerlendirme uygulamalarının zaman ve kişiler arasında tutarlılığı ve güvenilirliği sağlanmaktadır. Birim, ölçme değerlendirme yaklaşım ve olanaklarını öğrenci-öğretim elemanı geri bildirimine dayalı biçimde iyileştirmektedir. Bu iyileştirmelerin duyurulması, uygulanması, kontrolü, hedeflerle uyumu ve alınan önlemler irdelenmektedir.</p>	<p>Programlarda öğrenci merkezli ölçme ve değerlendirme yaklaşımları bulunmamaktadır.</p>	<p>Öğrenci merkezli ölçme ve değerlendirmeye ilişkin ilke, kural ve planlamalar bulunmaktadır.</p>	<p>Programların genelinde öğrenci merkezli ve çeşitlendirilmiş ölçme ve değerlendirme uygulamaları bulunmaktadır.</p>	<p>Öğrenci merkezli ölçme ve değerlendirme uygulamaları izlenmekte ve ilgili iç paydaşların katılımıyla iyileştirilmektedir</p>	<p>İçselleştirilmiş, sistematik, sürdürülebilir ve örnek gösterilebilir uygulamalar bulunmaktadır.</p>
	<p><b>Örnek Kanıtlar</b></p> <ul style="list-style-type: none"> <li>• <i>Programlardaki ölçme ve değerlendirme çeşitliliğine ilişkin uygulama örnekleri</i></li> <li>• <i>Örgün/uzaktan/karma derslerde kullanılan sınav örnekleri (programda yer verilen farklı ölçme araçlarına ilişkin)</i></li> <li>• <i>Ölçme ve değerlendirme uygulamalarının ders kazanımları ve program yeterlilikleriyle ilişkilendirildiğini, öğrenci iş yükünü temel aldığı* gösteren ders bilgi paketi örnekleri</i></li> <li>• <i>Dezavantajlı gruplar ve çevrimiçi sınavlar gibi özel ölçme türlerine ilişkin mekanizmalar</i></li> <li>• <i>Sınav güvenliği mekanizmaları</i></li> <li>• <i>İzleme ve paydaş katılımına dayalı iyileştirme kanıtları</i></li> <li>• <i>Standart uygulamalar ve mevzuatın yanı sıra; birimin ihtiyaçları doğrultusunda geliştirdiği özgün yaklaşım ve uygulamalarına ilişkin kanıtlar</i></li> </ul> <p><i>* 2015 AKTS Kullanıcı Kılavuzu'ndaki anahtar prensipleri taşımaktadır.</i></p>				
<b>Sorumlu Birim/Birimler</b>	Tüm Akademik Birimler				
	Öğrenci İşleri Daire Başkanlığı				
	AKTS Koordinatörlüğü				
	Eğitim-Öğretim Koordinatörlüğü				
	Bilgi İşlem Daire Başkanlığı				
Uzaktan Eğitim Uygulama ve Araştırma Merkezi (UZEM)					

## B.2. Programların Yürütülmesi (Öğrenci Merkezli Öğrenme Öğretme ve Değerlendirme)

	1	2	3	4	5
<p><b><u>B.2.3. Öğrenci kabulü, önceki öğrenmenin tanınması ve kredilendirilmesi*</u></b></p> <p>Öğrenci kabulüne (merkezi yerleştirmeye gelen öğrenci grupları dışında kalan öğrenciler dahil) ilişkin ilke ve kuralları tanımlanmış ve ilan edilmiştir. Bu ilke ve kurallar birbiri ile tutarlı olup, uygulamalar şeffaftır. Diploma, sertifika gibi belge talepleri titizlikle takip edilmektedir.</p> <p>Önceki öğrenmenin (örgün, yaygın, uzaktan/karma eğitim ve serbest öğrenme yoluyla edinilen bilgi ve becerilerin) tanınması ve kredilendirilmesi yapılmaktadır.</p> <p>Uluslararasılaşma politikasına paralel hareketlilik destekleri, öğrenciyi teşvik, kolaylaştırıcı önlemler bulunmaktadır ve hareketlilikte kredi kaybı olmaması yönünde uygulamalar vardır.</p>	<p>Birimde öğrenci kabulü, önceki öğrenmenin tanınması ve kredilendirilmesine ilişkin süreçler tanımlanmamıştır.</p>	<p>Birimde öğrenci kabulü, önceki öğrenmenin tanınması ve kredilendirilmesine ilişkin ilke, kural ve bağlı planlar bulunmaktadır.</p>	<p>Birimin genelinde öğrenci kabulü, önceki öğrenmenin tanınması ve kredilendirilmesine ilişkin planlar dahilinde uygulamalar bulunmaktadır.</p>	<p>Öğrenci kabulü, önceki öğrenmenin tanınması ve kredilendirilmesine ilişkin süreçler izlenmekte, iyileştirilmekte ve güncellemeler ilan edilmektedir.</p>	<p>İçselleştirilmiş, sistematik, sürdürülebilir ve örnek gösterilebilir uygulamalar bulunmaktadır.</p>
	<p><b>Örnek Kanıtlar</b></p> <ul style="list-style-type: none"> <li>• <i>Öğrenci kabulü, önceki öğrenmenin tanınması ve kredilendirilmesine ilişkin ilke ve kurallar</i></li> <li>• <i>Önceki öğrenmelerin tanınmasında öğrenci iş yükü temelli kredilerin kullanıldığına dair belgeler</i></li> <li>• <i>Uygulamaların tanımlı süreçlerle uyumuna ve sürekliliğine ilişkin kanıtlar,</i></li> <li>• <i>Paydaşların bilgilendirildiği mekanizmalar</i></li> <li>• <i>Standart uygulamalar ve mevzuatın yanı sıra; birimin ihtiyaçları doğrultusunda geliştirdiği özgün yaklaşım ve uygulamalarına ilişkin kanıtlar</i></li> </ul> <p><i>* 2015 AKTS Kullanıcı Kılavuzu'ndaki anahtar prensipleri taşımaktadır.</i></p>				
<b>Sorumlu Birim/Birimler</b>	<p>Tüm Akademik Birimler</p> <p>Öğrenci İşleri Daire Başkanlığı</p> <p>Yabancı Diller Yüksekokulu</p> <p>Ulusal ve Uluslararası İlişkiler Koordinatörlüğü</p> <p>Dil Öğretimi Uygulama ve Araştırma Merkezi</p>				

## B.2. Programların Yürütülmesi (Öğrenci Merkezli Öğrenme Öğretme ve Değerlendirme)

	1	2	3	4	5
<p><b>B.2.4. Yeterliliklerin sertifikalandırılması ve diploma</b></p> <p>Yeterliliklerin onayı, mezuniyet koşulları, mezuniyet karar süreçleri açık, anlaşılır, kapsamlı ve tutarlı şekilde tanımlanmış ve kamuoyu ile paylaşılmıştır. Sertifikalandırma ve diploma işlemleri bu tanımlı süreçte uygun olarak yürütülmekte, izlenmekte ve gerekli önlemler alınmaktadır.</p>	<p>Birimde diploma onayı ve diğer yeterliliklerin sertifikalandırılmasına ilişkin süreçler tanımlanmamıştır.</p>	<p>Birimde diploma onayı ve diğer yeterliliklerin sertifikalandırılmasına ilişkin kapsamlı, tutarlı ve ilan edilmiş ilke, kural ve süreçler bulunmaktadır.</p>	<p>Birimin genelinde diploma onayı ve diğer yeterliliklerin sertifikalandırılmasına ilişkin uygulamalar bulunmaktadır.</p>	<p>Uygulamalar izlenmekte ve tanımlı süreçler iyileştirilmektedir.</p>	<p>İçselleştirilmiş, sistematik, sürdürülebilir ve örnek gösterilebilir uygulamalar bulunmaktadır.</p>
	<p><b>Örnek Kanıtlar</b></p> <ul style="list-style-type: none"> <li>• Öğrencinin akademik ve kariyer gelişimini izlemek, diploma onayı ve yeterliliklerin sertifikalandırılmasına ilişkin tanımlı süreçler ve mevcut uygulamalar</li> <li>• Merkezi yerleştirmeye gelen öğrenci grupları dışında kalan yatay geçiş, yabancı uyruklu öğrenci sınavı (YÖS), çift anadal programı (ÇAP), yandal öğrenci kabullerinde uygulanan kriterler</li> <li>• Öğrenci iş yükü kredisinin değişim programlarında herhangi bir ek çalışmaya gerek kalmaksızın tanındığını gösteren belgeler*</li> <li>• Standart uygulamalar ve mevzuatın yanı sıra; birimin ihtiyaçları doğrultusunda geliştirdiği özgün yaklaşım ve uygulamalarına ilişkin kanıtlar</li> </ul> <p><i>* 2015 AKTS Kullanıcı Kılavuzu'ndaki anahtar prensipleri taşımaktadır.</i></p>				
<b>Sorumlu Birim/Birimler</b>	<p>Öğrenci İşleri Daire Başkanlığı</p> <p>Yabancı Diller Yüksekokulu</p> <p>Dil Öğretimi Uygulama ve Araştırma Merkezi</p> <p>Ulusal ve Uluslararası İlişkiler Koordinatörlüğü</p>				

**B.3. Öğrenme Kaynakları ve Akademik Destek Hizmetleri**

Birim, hedeflediği nitelikli mezun yeterliliklerine ulaşmak ve eğitim- öğretim faaliyetlerini yürütmek için uygun altyapıya, kaynaklara ve ortamlara sahip olmalı ve öğrenme olanaklarının tüm öğrenciler için yeterli ve erişilebilir olmasını güvence altına almalıdır. Birim öğrencilerin akademik gelişimi ve kariyer planlamasına yönelik destek hizmetleri sağlamalıdır.

	1	2	3	4	5
<p><b>B.3.1. Öğrenme ortam ve kaynakları</b></p> <p>Sınıf, laboratuvar, kütüphane, stüdyo; ders kitapları, çevrim içi (online) kitaplar/belgeler/videolar vb. kaynaklar uygun nitelik ve niceliktedir, erişilebilirdir ve öğrencilerin bilgisine/kullanımına sunulmuştur. Öğrenme ortamı ve kaynaklarının kullanımı izlenmekte ve iyileştirilmektedir.</p> <p>Birimde eğitim-öğretim ihtiyaçlarına tümüyle cevap verebilen, kullanıcı dostu, ergonomik, eş zamanlı ve eş zamansız öğrenme, zenginleştirilmiş içerik geliştirme ayrıca ölçme ve değerlendirme ve hizmet içi eğitim olanaklarına sahip bir öğrenme yönetim sistemi bulunmaktadır.</p> <p>Öğrenme ortamı ve kaynakları öğrenci-öğrenci, öğrenci-öğretim elemanı ve öğrenci-materyal etkileşimini geliştirmeye yönelmektedir.</p>	<p>Birimin eğitim-öğretim faaliyetlerini sürdürebilmek için yeterli kaynağı bulunmamaktadır.</p>	<p>Birimin eğitim-öğretim faaliyetlerini sürdürebilmek için uygun nitelik ve nicelikte öğrenme kaynaklarının (sınıf, laboratuvar, stüdyo, öğrenme yönetim sistemi, basılı/e-kaynak ve materyal, insan kaynakları vb.) oluşturulmasına yönelik planları vardır.</p>	<p>Birimin genelinde öğrenme kaynaklarının yönetimi alana özgü koşullar, erişilebilirlik ve birimler arası denge gözetilerek gerçekleştirilmektedir.</p>	<p>Öğrenme kaynaklarının geliştirilmesine ve kullanımına yönelik izleme ve iyileştirilme yapılmaktadır.</p>	<p>İçselleştirilmiş, sistematik, sürdürülebilir ve örnek gösterilebilir uygulamalar bulunmaktadır.</p>
	<p><b>Örnek Kanıtlar</b></p> <ul style="list-style-type: none"> <li>• Öğrenme kaynakları ve bu kaynakların yeterlilik durumu, geliştirilmesine ilişkin planlamalar ve uygulamalar</li> <li>• Öğrenme kaynaklarına erişilebilirlik kanıtları (Uzaktan eğitim dahil)</li> <li>• Öğrenme yönetim sistemi uygulamalarına ilişkin örnekler</li> <li>• Öğrencilere sunulan öğrenme kaynakları ile ilgili öğrenci geri bildirim araçları (Anketler vb.)</li> <li>• Öğrenme kaynaklarının düzenli iyileştirildiğine ilişkin kanıtlar</li> <li>• Standart uygulamalar ve mevzuatın yanı sıra; birimin ihtiyaçları doğrultusunda geliştirdiği özgün yaklaşım ve uygulamalarına ilişkin kanıtlar</li> </ul>				
<p><b>Sorumlu Birim/Birimler</b></p>	Tüm Akademik Birimler				
	Yapı İşleri ve Teknik Daire Başkanlığı				
	Kütüphane ve Dokümantasyon Daire Başkanlığı				
	Öğrenci İşleri Daire Başkanlığı				
	Bilgi İşlem Daire Başkanlığı				
Uzaktan Eğitim Uygulama ve Araştırma Merkezi (UZEM)					

## B.3. Öğrenme Kaynakları ve Akademik Destek Hizmetleri

	1	2	3	4	5
<p><b><u>B.3.2. Akademik destek hizmetleri</u></b></p> <p>Öğrencinin akademik gelişimini takip eden, yön gösteren, akademik sorunlarına ve kariyer planlamasına destek olan bir danışman öğretim üyesi bulunmaktadır. Danışmanlık sistemi öğrenci portfolyosu gibi yöntemlerle takip edilmekte ve iyileştirilmektedir. Öğrencilerin danışmanlarına erişimi kolaydır ve çeşitli erişimi olanakları (yüz yüze, çevrimiçi) bulunmaktadır.</p> <p>Psikolojik danışmanlık ve kariyer merkezi hizmetleri vardır, erişilebilirdir (yüz yüze ve çevrimiçi) ve öğrencilerin bilgisine sunulmuştur. Hizmetlerin yeterliliği takip edilmektedir.</p>	<p>Birimde öğrencilerin akademik gelişimi ve kariyer planlamasına yönelik destek hizmetleri bulunmamaktadır.</p>	<p>Birimde öğrencilerin akademik gelişimi ve kariyer planlaması süreçlerine ilişkin tanımlı ilke ve kurallar bulunmaktadır.</p>	<p>Birimde öğrencilerin akademik gelişim ve kariyer planlamasına yönelik destek hizmetleri tanımlı ilke ve kurallar dahilinde yürütülmektedir.</p>	<p>Birimde öğrencilerin akademik gelişimi ve kariyer planlamasına ilişkin uygulamalar izlenmekte ve öğrencilerin katılımıyla iyileştirilmektedir.</p>	<p>İçselleştirilmiş, sistematik, sürdürülebilir ve örnek gösterilebilir uygulamalar bulunmaktadır.</p>
	<p><b>Örnek Kanıtlar</b></p> <ul style="list-style-type: none"> <li>• Öğrenci danışmanlık sisteminde kullanılan tanımlı süreçler</li> <li>• Varsa uzaktan eğitimde akademik ve teknik öğrenci danışmanlığı mekanizmaları ve tanımlı süreçler</li> <li>• Öğrencilerin danışmanlara erişimine ilişkin mekanizmalar</li> <li>• Rehberlik, psikolojik danışmanlık ve kariyer hizmetlerine ilişkin planlama ve uygulamalar</li> <li>• Kariyer merkezi/birimi uygulamaları</li> <li>• Öğrencilerin katılımına ilişkin kanıtlar</li> <li>• Öğrencilere sunulan hizmetlerle ilgili öğrenci geri bildirim araçları (anketler vb.) sonuçları</li> <li>• Standart uygulamalar ve mevzuatın yanı sıra; birimin ihtiyaçları doğrultusunda geliştirdiği özgün yaklaşım ve uygulamalarına ilişkin kanıtlar</li> </ul>				
<p><b>Sorumlu Birim/Birimler</b></p>	Tüm Akademik Birimler				
	Kariyer Geliştirme Uygulama ve Araştırma Merkezi				
	Öğrenci İşleri Daire Başkanlığı				
	Bilgi İşlem Daire Başkanlığı				
	Uzaktan Eğitim Uygulama ve Araştırma Merkezi (UZEM)				

## B.3. Öğrenme Kaynakları ve Akademik Destek Hizmetleri

	1	2	3	4	5
<p><b>B.3.3. Tesis ve altyapılar</b></p> <p>Tesis ve altyapılar (yemekhane, yurt, teknoloji donanımlı çalışma alanları; sağlık, ulaşım, bilişim hizmetleri, uzaktan eğitim altyapısı) ihtiyaca uygun nitelik ve niceliktedir, erişilebilirdir ve öğrencilerin bilgisine/kullanımına sunulmuştur. Tesis ve altyapıların kullanımı irdelenmektedir.</p>	Birimde uygun nitelik ve nicelikte tesisler ve altyapı bulunmamaktadır.	Birimde uygun nitelik ve nicelikte tesis ve altyapının (yemekhane, yurt, sağlık, kütüphane, ulaşım, bilgi ve iletişim altyapısı, uzaktan eğitim altyapısı vb.) kurulmasına ve kullanımına ilişkin planlamalar bulunmaktadır.	Birimin genelinde tesis ve altyapı erişilebilirdir ve bunlardan fırsat eşitliğine dayalı olarak yararlanılmaktadır.	Tesis ve altyapının kullanımı izlenmekte ve ihtiyaçlar doğrultusunda iyileştirilmektedir.	İçselleştirilmiş, sistematik, sürdürülebilir ve örnek gösterilebilir uygulamalar bulunmaktadır.
	<p><b>Örnek Kanıtlar</b></p> <ul style="list-style-type: none"> <li>• Tesis ve altyapının kullanımına yönelik ilke ve kurallar</li> <li>• Erişim ve kullanıma ilişkin uygulamalar</li> <li>• Tesis ve altyapının kurumsal büyüme ile ilişkili olarak gelişim durumu (Örneğin, birim sayısındaki artış ile fiziksel alanlardaki artış arasındaki ilişki gibi)</li> <li>• Birimde uzaktan eğitim programları ve uygulamaları varsa; bunlara yönelik alt yapı, tesis, donanım ve yazılım durumları</li> <li>• Tesis ve altyapı hizmetlerinin izlenmesi, çeşitlendirilmesi ve iyileştirilmesine ilişkin kanıtlar</li> <li>• Standart uygulamalar ve mevzuatın yanı sıra; birimin ihtiyaçları doğrultusunda geliştirdiği özgün yaklaşım ve uygulamalarına ilişkin kanıtlar</li> </ul>				
Sorumlu Birim/Birimler	Tüm Akademik Birimler				
	Yapı İşleri ve Teknik Daire Başkanlığı				
	Bilgi İşlem Daire Başkanlığı				
	Sağlık Kültür ve Spor Daire Başkanlığı				



## B.3. Öğrenme Kaynakları ve Akademik Destek Hizmetleri

	1	2	3	4	5
<p><b>B.3.4. Dezavantajlı gruplar</b></p> <p>Dezavantajlı, kırılğan ve az temsil edilen grupların (engelli, yoksul, azınlık, göçmen vb.) eğitim olanaklarına erişimi eşitlik, hakkaniyet, çeşitlilik ve kapsayıcılık gözetilerek sağlanmaktadır. Uzaktan eğitim alt yapısı bu grupların ihtiyacı dikkate alınarak oluşturulmuştur. Üniversite yerleşkelerinde ihtiyaçlar doğrultusunda engelsiz üniversite uygulamaları bulunmaktadır. Bu grupların eğitim olanaklarına erişimi izlenmekte ve geri bildirimleri doğrultusunda iyileştirilmektedir.</p>	<p>Birimde dezavantajlı grupların eğitim olanaklarına erişimine ilişkin planlamalar bulunmamaktadır.</p>	<p>Dezavantajlı grupların eğitim olanaklarına nitelikli ve adil erişimine ilişkin planlamalar bulunmaktadır.</p>	<p>Dezavantajlı grupların eğitim olanaklarına erişimine ilişkin uygulamalar yürütülmektedir.</p>	<p>Dezavantajlı grupların eğitim olanaklarına erişimine yönelik uygulamalar izlenmekte ve dezavantajlı grupların görüşleri de alınarak iyileştirilmektedir.</p>	<p>İçselleştirilmiş, sistematik, sürdürülebilir ve örnek gösterilebilir uygulamalar bulunmaktadır.</p>
	<p><b>Örnek Kanıtlar</b></p> <ul style="list-style-type: none"> <li>• <i>Dezavantajlı öğrenci gruplarına sunulacak hizmetlerle ilgili planlama ve uygulamalar (Kurullarda temsil, engelsiz üniversite uygulamaları, varsa uzaktan eğitim süreçlerindeki uygulamalar vb.)</i></li> <li>• <i>Geri bildirimlerin iyileştirme mekanizmalarında kullanıldığına ilişkin belgeler</i></li> <li>• <i>Engelsiz üniversite uygulamalarına ilişkin izleme ve iyileştirme kanıtları</i></li> <li>• <i>Standart uygulamalar ve mevzuatın yanı sıra; birimin ihtiyaçları doğrultusunda geliştirdiği özgün yaklaşım ve uygulamalarına ilişkin kanıtlar</i></li> </ul>				
<b>Sorumlu Birim/Birimler</b>	Tüm Akademik Birimler				
	Öğrenci İşleri Daire Başkanlığı				
	Engelsiz ISUBÜ Birimi				
	Sağlık Kültür ve Spor Daire Başkanlığı				

## B.3. Öğrenme Kaynakları ve Akademik Destek Hizmetleri

	1	2	3	4	5
<p><b>B.3.5. Sosyal, kültürel, sportif faaliyetler</b></p> <p>Öğrenci toplulukları ve bu toplulukların etkinlikleri, sosyal, kültürel ve sportif faaliyetlerine yönelik mekân, bütçe ve rehberlik desteği vardır.</p> <p>Ayrıca sosyal, kültürel, sportif faaliyetleri yürüten ve yöneten idari örgütlenme mevcuttur. Gerçekleştirilen faaliyetler izlenmekte, ihtiyaçlar doğrultusunda iyileştirilmektedir.</p>	Birimde uygun nitelik ve nicelikte sosyal, kültürel ve sportif faaliyet olanakları bulunmamaktadır.	Sosyal, kültürel ve sportif faaliyet olanaklarının yaratılmasına ilişkin planlamalar bulunmaktadır.	Birimin genelinde sosyal, kültürel ve sportif faaliyetler erişilebilirdir ve bunlardan fırsat eşitliğine dayalı olarak yararlanılmaktadır.	Sosyal, kültürel ve sportif faaliyet mekanizmaları izlenmekte, ihtiyaçlar/talepler doğrultusunda faaliyetler çeşitlendirilmekte ve iyileştirilmektedir.	İçselleştirilmiş, sistematik, sürdürülebilir ve örnek gösterilebilir uygulamalar bulunmaktadır.
	<p><b>Örnek Kanıtlar</b></p> <ul style="list-style-type: none"> <li>Sosyal, kültürel ve sportif faaliyetlerin planlanması ve yürütülmesine ilişkin kanıtlar</li> <li>Yıl içerisinde öğrencilere yönelik yıllık sportif, kültürel, sosyal faaliyetlerin listesi (Faaliyet türü, konusu, katılımcı sayısı vb. bilgilerle)</li> <li>Faaliyetlerin erişilebilirliği ve fırsat eşitliğini gözettiğine dair kanıt örnekleri</li> <li>Sosyal, kültürel ve sportif faaliyetlerin izlenmesine ilişkin araçlar, izleme raporları, iyileştirme ve çeşitlendirme kanıtları</li> <li>Standart uygulamalar ve mevzuatın yanı sıra; birimin ihtiyaçları doğrultusunda geliştirdiği özgün yaklaşım ve uygulamalarına ilişkin kanıtlar</li> </ul>				
<b>Sorumlu Birim/Birimler</b>	Tüm Akademik Birimler				
	Sağlık Kültür ve Spor Daire Başkanlığı				

**B.4. Öğretim Kadrosu**

Kurum, öğretim elemanlarının işe alınması, atanması, yükseltilmesi ve ders görevlendirmesi ile ilgili tüm süreçlerde adil ve açık olmalıdır. Hedeflenen nitelikli mezun yeterliliklerine ulaşmak amacıyla, öğretim elemanlarının eğitim-öğretim yetkinliklerini sürekli geliştirmek için olanaklar sunmalıdır.

	1	2	3	4	5
<p><b><u>B.4.1. Atama, yükseltme ve görevlendirme kriterleri</u></b></p> <p>Öğretim elemanı (uluslararası öğretim elemanları dahil) atama, yükseltme ve görevlendirme süreç ve kriterleri belirlenmiş ve kamuoyuna açıktır. İlgili süreç ve kriterler akademik liyakati gözetip, fırsat eşitliğini sağlayacak niteliktedir. Uygulamanın kriterlere uygun olduğu kanıtlanmaktadır. Öğretim elemanı ders yükü ve dağılım dengesi şeffaf olarak paylaşılır. Birimin öğretim üyesinden beklentisi bireylerce bilinir. Birim dışından ders vermek üzere görevlendirilenlerin seçiminde liyakate dikkat edilir ve yarıyıl sonunda performanslarının değerlendirilmesi şeffaf ve etkindir. Birimde eğitim-öğretim ilkelerine ve kültürüne uyum gözetilmektedir.</p>	<p>Birimin atama, yükseltme ve görevlendirme süreçleri tanımlanmamıştır.</p>	<p>Birimin atama, yükseltme ve görevlendirme Kriterleri tanımlanmış; ancak planlamada alana özgü ihtiyaçlar irdelenmemiştir.</p>	<p>Birimin tüm alanlar için tanımlı ve paydaşlarca bilinen atama, yükseltme ve görevlendirme kriterleri uygulanmakta ve karar almalarında (eğitim-öğretim kadrosunun işe alınması, atanması, yükseltilmesi ve ders görevlendirmeleri vb.) kullanılmaktadır.</p>	<p>Atama, yükseltme ve görevlendirme uygulamalarının sonuçları izlenmekte ve izlem sonuçları değerlendirilerek önlemler alınmaktadır.</p>	<p>İçselleştirilmiş, sistematik, sürdürülebilir ve örnek gösterilebilir uygulamalar bulunmaktadır.</p>
	<p><b>Örnek Kanıtlar</b></p> <ul style="list-style-type: none"> <li>• <i>Atama, yükseltme ve görevlendirme kriterleri</i></li> <li>• <i>Akademik kadronun uzmanlık alanı ile yürüttükleri ders arasında uyumun sağlanmasına yönelik uygulamalar</i></li> <li>• <i>İzleme ve iyileştirme kanıtları</i></li> <li>• <i>Standart uygulamalar ve mevzuatın yanı sıra; birimin ihtiyaçları doğrultusunda geliştirdiği özgün yaklaşım ve uygulamalarına ilişkin kanıtlar</i></li> </ul>				
<b>Sorumlu Birim/Birimler</b>	Tüm Akademik Birimler				
	Öğrenci İşleri Daire Başkanlığı				
	Personel Daire Başkanlığı				

## B.4. Öğretim Kadrosu

	1	2	3	4	5
<p><b>B.4.2. Öğretim yetkinlikleri ve gelişimi</b></p> <p>Öğretim yetkinliği geliştirme süreçleri ihtiyaç analizleri temelinde planlanır, yaygın biçimde yürütülür ve etkililiği düzenli olarak izlenir. Tüm öğretim elemanlarının etkileşimli-aktif ders verme yöntemlerini ve uzaktan eğitim süreçlerini öğrenmeleri ve kullanmaları için sistematik eğitimcilerin eğitimi etkinlikleri (kurs, çalıştay, ders, seminer vb.) ve bunu üstlenecek/ gerçekleştirecek öğretme-öğrenme merkezi yapılanması vardır. Öğretim elemanlarının pedagojik ve teknolojik yeterlilikleri artırılmaktadır. Birimin öğretim yetkinliği geliştirme performansı değerlendirilmektedir.</p>	<p>Birimde öğretim elemanlarının öğretim yetkinliğini geliştirmek üzere planlamalar bulunmamaktadır.</p>	<p>Birimin öğretim elemanlarının; öğrenci merkezli öğrenme, uzaktan eğitim, ölçme değerlendirme, materyal geliştirme ve kalite güvencesi sistemi gibi alanlardaki yetkinliklerinin geliştirilmesine ilişkin planlar bulunmaktadır.</p>	<p>Birimin genelinde öğretim elemanlarının öğretim yetkinliğini geliştirmek üzere uygulamalar vardır.</p>	<p>Öğretim yetkinliğini geliştirme uygulamalarından elde edilen bulgular izlenmekte ve izlem sonuçları öğretim elemanları ile birlikte irdelenerek önlemler alınmaktadır.</p>	<p>İçselleştirilmiş, sistematik, sürdürülebilir ve örnek gösterilebilir uygulamalar bulunmaktadır.</p>
	<p><b>Örnek Kanıtlar</b></p> <ul style="list-style-type: none"> <li>Eğiticilerin eğitimi uygulamalarına (Uzaktan eğitim uygulamaları dahil) ilişkin planlama (kapsamı, verilmiş yöntemi, katılım bilgileri vb.) ve uygulamalara ilişkin kanıtlar</li> <li>Öğrenme öğretme merkezi uygulamalarına ilişkin kanıtlar</li> <li>Eğitim kadrosunun eğitim-öğretim performansını izleme süreçlerini gösteren belgeler ve dokümanlar (Atama-yükseltme kriterleri vb.)</li> <li>Öğretim elemanlarının izleme ve iyileştirme süreçlerine katılımını gösteren kanıtlar</li> <li>Öğretim yetkinliği geliştirme süreçlerine ilişkin izleme ve iyileştirme kanıtları</li> <li>Standart uygulamalar ve mevzuatın yanı sıra; birimin ihtiyaçları doğrultusunda geliştirdiği özgün yaklaşım ve uygulamalarına ilişkin kanıtlar</li> </ul>				
<p><b>Sorumlu Birim/Birimler</b></p>	Tüm Akademik Birimler				
	Öğrenci İşleri Daire Başkanlığı				
	Personel Daire Başkanlığı				
	Bilgi İşlem Daire Başkanlığı				
	Uzaktan Eğitim Uygulama ve Araştırma Merkezi (UZEM)				

## B.4. Öğretim Kadrosu

	1	2	3	4	5
<p><b>B.4.3. Eğitim faaliyetlerine yönelik teşvik ve ödüllendirme</b></p> <p>Öğretim elemanları için yaratıcı/yenilikçi eğitimi uygulamalarını ve bu alanda rekabeti arttırmak üzere “iyi eğitim ödülü” gibi teşvik ve ödüllendirme süreçleri vardır. Eğitim ve öğretimi önceliklendirmek üzere atama ve yükseltme kriterlerinde yaratıcı eğitim faaliyetlerine yer verilir.</p>	Öğretim kadrosuna yönelik teşvik ve ödüllendirilme mekanizmaları bulunmamaktadır.	Teşvik ve ödüllendirme mekanizmalarının; yetkinlik temelli, adil ve şeffaf biçimde oluşturulmasına yönelik planlar bulunmaktadır.	Teşvik ve ödüllendirme uygulamaları birim geneline yayılmıştır.	Teşvik ve ödül uygulamaları izlenmekte ve iyileştirilmektedir.	İçselleştirilmiş, sistematik, sürdürülebilir ve örnek gösterilebilir uygulamalar bulunmaktadır.
	<p><b>Örnek Kanıtlar</b></p> <ul style="list-style-type: none"> <li>Eğitim kadrosunun eğitim-öğretim performansını takdir-tanıma ve ödüllendirmek üzere yapılan planlama, uygulama ve iyileştirme kanıtları</li> <li>Standart uygulamalar ve mevzuatın yanı sıra; birimin ihtiyaçları doğrultusunda geliştirdiği özgün yaklaşım ve uygulamalarına ilişkin kanıtlar</li> </ul>				
<b>Sorumlu Birim/Birimler</b>	Tüm Akademik Birimler				
	Personel Daire Başkanlığı				

**C.1. Araştırma Süreçlerinin Yönetimi ve Araştırma Kaynakları**

Birim, araştırma faaliyetlerini stratejik planı çerçevesinde belirlenen akademik öncelikleri ile yerel, bölgesel ve ulusal kalkınma hedefleriyle uyumlu, değer üretebilen ve toplumsal faydaya dönüştürülebilen biçimde yönetmelidir. Bu faaliyetler için uygun fiziki altyapı ve mali kaynaklar oluşturmalı ve bunların etkin şekilde kullanımını sağlamalıdır.

	1	2	3	4	5
<p><b>C.1.1. Araştırma süreçlerinin yönetimi</b></p> <p>Araştırma süreçlerin yönetimine ilişkin benimsenen yaklaşımlar, motivasyon ve yönlendirme işlevinin nasıl tasarlandığı, kısa ve uzun vadeli hedeflerin net ve kesin nasıl tanımlandığı, araştırma yönetimi ekibi ve görev tanımları belirlenmiştir; uygulamalar bu kurumsal tercihler yönünde gelişmektedir. Bilimsel araştırma ve sanatsal süreçlerin yönetiminin etkinliği ve başarısı izlenmekte ve iyileştirilmektedir.</p>	<p>Birimde araştırma süreçlerinin yönetimi ve organizasyonel yapısına ilişkin bir planlama bulunmamaktadır.</p>	<p>Birimin araştırma süreçlerinin yönetimi ve organizasyonel yapısına ilişkin yönlendirme ve motive etme gibi hususları dikkate alan planlamaları bulunmaktadır.</p>	<p>Birimin genelinde araştırma süreçlerin yönetimi ve organizasyonel yapısı kurumsal tercihler yönünde uygulanmaktadır.</p>	<p>Birimde araştırma süreçlerinin yönetimi ve organizasyonel yapısının işlerliği ile ilişkili sonuçlar izlenmekte ve önlemler alınmaktadır.</p>	<p>İçselleştirilmiş, sistematik, sürdürülebilir ve örnek gösterilebilir uygulamalar bulunmaktadır.</p>
	<p><b>Örnek Kanıtlar</b></p> <ul style="list-style-type: none"> <li>Araştırma süreçlerin yönetimi ve organizasyon yapısı</li> <li>Araştırma yönetim modeli ve uygulamaları</li> <li>Araştırma yönetimi ve organizasyonel yapının işlerliğinin izlendiği ve iyileştirildiğine ilişkin kanıtlar</li> <li>Standart uygulamalar ve mevzuatın yanı sıra; birimin ihtiyaçları doğrultusunda geliştirdiği özgün yaklaşım ve uygulamalarına ilişkin kanıtlar</li> </ul>				
<b>Sorumlu Birim/Birimler</b>	<p>Bilimsel Araştırma Projeleri Koordinasyon Birimi</p> <p>Tüm Araştırma Merkezleri</p> <p>Tüm Akademik Birimler</p>				

## C.1. Araştırma Süreçlerinin Yönetimi ve Araştırma Kaynakları

	1	2	3	4	5
<p><b>C.1.2. İç ve dış kaynaklar</b></p> <p>Birimin fiziki, teknik ve mali araştırma kaynakları misyon, hedef ve stratejileriyle uyumlu ve yeterlidir. Kaynakların çeşitliliği ve yeterliliği izlenmekte ve iyileştirilmektedir.</p> <p>Araştırmaya yeni başlayanlar için üniversite içi çekirdek fonlar vardır ve erişimi kolaydır. Araştırma potansiyelini geliştirmek üzere proje, konferans katılımı, seyahat, uzman daveti destekleri, kişisel fonlar, motivasyonu arttırmak üzere ödül ve rekabetçi yükseltme kriterleri vardır. Üniversite içi kaynakların yıllar içindeki değişimi; bu imkanların etkinliği, yeterliliği, gelişime açık yanları, beklentileri karşılama düzeyi değerlendirilmektedir.</p> <p>Misyon ve hedeflerle uyumlu olarak üniversite dışı kaynaklara yönelme desteklenmektedir. Bu amaçla çalışan destek birimleri ve yöntemleri tanımlıdır ve araştırmacılarca iyi bilinir.</p>	<p>Birimin araştırma ve geliştirme faaliyetlerini sürdürebilmesi için yeterli kaynağı bulunmamaktadır.</p>	<p>Birimin araştırma ve geliştirme faaliyetlerini sürdürebilmek için uygun nitelik ve nicelikte fiziki, teknik ve mali kaynakların oluşturulmasına yönelik planları bulunmaktadır.</p>	<p>Birim araştırma ve geliştirme kaynaklarını araştırma stratejisi ve birimler arası dengeyi gözeterek yönetmektedir.</p>	<p>Birimde araştırma kaynaklarının yeterliliği ve çeşitliliği izlenmekte ve iyileştirilmektedir.</p>	<p>İçselleştirilmiş, sistematik, sürdürülebilir ve örnek gösterilebilir uygulamalar bulunmaktadır.</p>
	<p><b>Örnek Kanıtlar</b></p> <ul style="list-style-type: none"> <li>• <i>Araştırma-geliştirme bütçesi ve dağılımı</i></li> <li>• <i>Araştırma çerçevesinde yapılan stratejik ortaklıklar (Kamu veya özel)</i></li> <li>• <i>Araştırma-geliştirme kaynaklarının araştırma stratejisi doğrultusunda yönetildiğini gösteren kanıtlar</i></li> <li>• <i>Araştırma kaynaklarının çeşitliliği ve yeterliliğinin izlendiğine ve iyileştirildiğine ilişkin kanıtlar</i></li> <li>• <i>İç kaynaklar ve kullanımına ilişkin tanımlı süreçler (BAP Yönergesi, İç Kaynak Kullanım Yönergesi vb.)</i></li> <li>• <i>İç kaynakların birimler arası dağılımı</i></li> <li>• <i>Dış kaynakların kullanımını desteklemek üzere oluşturulmuş yöntem ve birimler</i></li> <li>• <i>Dış kaynakların dağılımını gösteren kanıtlar</i></li> <li>• <i>Dış kaynaklarda yıllar itibarıyla gerçekleşen değişimler</i></li> <li>• <i>Standart uygulamalar ve mevzuatın yanı sıra; birimin ihtiyaçları doğrultusunda geliştirdiği özgün yaklaşım ve uygulamalarına ilişkin kanıtlar</i></li> </ul>				
<b>Sorumlu Birim/Birimler</b>	<p>Bilimsel Araştırma Projeleri Koordinasyon Birimi</p> <p>Öğrenci İşleri Daire Başkanlığı</p> <p>Strateji Geliştirme Daire Başkanlığı</p> <p>Isparta Organize Sanayi Bölgesi Meslek Yüksekokulu</p>				

## C.1. Araştırma Süreçlerinin Yönetimi ve Araştırma Kaynakları

	1	2	3	4	5
<p><b>C.1.3. Doktora programları ve doktora sonrası imkanlar</b></p> <p>Doktora programlarının başvuru süreçleri, kayıtlı öğrencileri ve mezun sayıları ile gelişme eğilimleri izlenmektedir. Birimde doktora sonrası (post-doc) imkanları bulunmaktadır ve birimin kendi mezunlarını işe alma (inbreeding) politikası açıktır.</p>	Birimin doktora programı ve doktora sonrası imkanları bulunmamaktadır.	Birimin araştırma politikası, hedefleri ve stratejileri ile uyumlu doktora programı ve doktora sonrası imkanlarına ilişkin planlamalar bulunmaktadır.	Birimde araştırma politikası, hedefleri ve stratejileri ile uyumlu ve destekleyen doktora programları ve doktora sonrası imkanlar yürütülmektedir.	Birimde doktora programları ve doktora sonrası imkanlarının çıktıları düzenli olarak izlenmekte ve iyileştirilmektedir.	İçselleştirilmiş, sistematik, sürdürülebilir ve örnek gösterilebilir uygulamalar bulunmaktadır.
	<p><b>Örnek Kanıtlar</b></p> <ul style="list-style-type: none"> <li>Doktora programları ve doktora sonrası imkanlara ilişkin kanıtlar</li> <li>Bu programlar ve imkanlardan yararlanan öğrenci/araştırmacı sayıları ve bunların birimlere göre dağılımı</li> <li>Doktora programları ve doktora sonrası imkanlara yönelik izleme ve iyileştirme kanıtları</li> <li>Standart uygulamalar ve mevzuatın yanı sıra; birimin ihtiyaçları doğrultusunda geliştirdiği özgün yaklaşım ve uygulamalarına ilişkin kanıtlar</li> </ul>				
Sorumlu Birim/Birimler	Kariyer Geliştirme Uygulama ve Araştırma Merkezi				
	Lisansüstü Eğitim Enstitüsü				
	Öğrenci İşleri Daire Başkanlığı				



**C.2. Araştırma Yetkinliği, İş birlikleri ve Destekler**

Birim, öğretim elemanları ve araştırmacıların bilimsel araştırma ve sanat yetkinliğini sürdürmek ve iyileştirmek için olanaklar (eğitim, iş birlikleri, destekler vb.) sunmalıdır.

	1	2	3	4	5
<p><b><u>C.2.1. Araştırma yetkinlikleri ve gelişimi</u></b></p> <p>Doktora derecesine sahip araştırmacı oranı, doktora derecesinin alındığı kurumların dağılımı; kümelenme/uzmanlık birikimi, araştırma hedefleri ile örtüşme konularının analizi, hedeflerle uyumu irdelenmektedir. Akademik personelin araştırma ve geliştirme yetkinliğini geliştirmek üzere eğitim, çalıştay, proje pazarları vb. gibi sistematik faaliyetler gerçekleştirilmektedir.</p>	<p>Birimde, öğretim elemanlarının araştırma yetkinliğinin geliştirilmesine yönelik mekanizmalar bulunmamaktadır.</p>	<p>Birimde, öğretim elemanlarının araştırma yetkinliğinin geliştirilmesine yönelik planlar bulunmaktadır.</p>	<p>Birimin genelinde öğretim elemanlarının araştırma yetkinliğinin geliştirilmesi ne yönelik uygulamalar yürütülmektedir.</p>	<p>Birimde, öğretim elemanlarının araştırma yetkinliğinin geliştirilmesine yönelik uygulamalar izlenmekte ve izlem sonuçları öğretim elemanları ile birlikte değerlendirilerek önlemler alınmaktadır.</p>	<p>İçselleştirilmiş, sistematik, sürdürülebilir ve örnek gösterilebilir uygulamalar bulunmaktadır.</p>
	<p><b>Örnek Kanıtlar</b></p> <ul style="list-style-type: none"> <li>• Öğretim elemanlarının araştırma yetkinliğinin geliştirilmesine yönelik planlama ve uygulamalar (destekleyici eğitimler, uluslararası fırsatlar, proje iş birliği çalışmaları vb.)</li> <li>• Öğretim elemanlarının geri bildirimleri</li> <li>• Öğretim elemanlarının araştırma yetkinliğinin izlenmesi ve iyileştirilmesine ilişkin kanıtlar</li> <li>• Standart uygulamalar ve mevzuatın yanı sıra; birimin ihtiyaçları doğrultusunda geliştirdiği özgün yaklaşım ve uygulamalarına ilişkin kanıtlar</li> </ul>				
<b>Sorumlu Birim/Birimler</b>	Tüm Akademik Birimler				
	Personel Daire Başkanlığı				
<b>Örnek</b>	Akademik personelin araştırma alanı/uzmanlık birikimi (tüm öğretim elemanı), Program, bölüm, birim bazında (ör.; Lojistik Programı; Yönetim ve Organizasyon Bölümü; Isparta Meslek Yüksekokulu)				
<b>Örnek</b>	Akademik personelin araştırma yetkinliklerinin geliştirilmesi için birim bazında yapılan eğitim, çalıştay, proje pazarı gerçekleştirme sayısı (her bir eylem ayrı bir şekilde birim bazında hazırlanmalı)				

## C.2. Araştırma Yetkinliği, İş birlikleri ve Destekler

	1	2	3	4	5
<p><b>C.2.2. Ulusal ve uluslararası ortak programlar ve ortak araştırma birimleri</b></p> <p>Kurumlararası iş birliklerini, disiplinlerarası girişimleri, sinerji yaratacak ortak girişimleri özendirecek mekanizmalar mevcuttur ve etkindir. Ortak araştırma veya lisansüstü programları, araştırma ağlarına katılım, ortak araştırma birimleri varlığı, ulusal ve uluslararası iş birlikleri gibi çoklu araştırma faaliyetleri tanımlanmıştır, desteklenmektedir ve sistematik olarak izlenerek birimin hedefleriyle uyumlu iyileştirmeler gerçekleştirilmektedir.</p>	Birimde ulusal ve uluslararası düzeyde ortak programlar ve ortak araştırma birimleri oluşturma yönünde mekanizmalar bulunmamaktadır.	Birimde ulusal ve uluslararası düzeyde ortak programlar ve ortak araştırma birimleri ile araştırma ağlarına katılım ve iş birlikleri kurma gibi çoklu araştırma faaliyetlerine yönelik planlamalar ve mekanizmalar bulunmaktadır.	Birimin genelinde ulusal ve uluslararası düzeyde ortak programlar ve ortak araştırma faaliyetleri yürütülmektedir.	Birimde ulusal ve uluslararası düzeyde kurum içi ve kurumlar arası ortak programlar ve ortak araştırma faaliyetleri izlenmekte ve ilgili paydaşlarla değerlendirilerek iyileştirilmektedir.	İçselleştirilmiş, sistematik, sürdürülebilir ve örnek gösterilebilir uygulamalar bulunmaktadır.
	<p><b>Örnek Kanıtlar</b></p> <ul style="list-style-type: none"> <li>• <i>Ulusal ve uluslararası düzeyde ortak programlar ve ortak araştırma birimleri oluşturulmasına yönelik mekanizmalar</i></li> <li>• <i>Birimin dahil olduğu araştırma ağları, birimin ortak programları ve araştırma birimleri, ortak araştırmalardan üretilen çalışmalar</i></li> <li>• <i>Paydaş geri bildirimleri</i></li> <li>• <i>Ortak programlar ve ortak araştırma faaliyetlerinin izlenmesine ve iyileştirilmesine yönelik kanıtlar</i></li> <li>• <i>Standart uygulamalar ve mevzuatın yanı sıra; birimin ihtiyaçları doğrultusunda geliştirdiği özgün yaklaşım ve uygulamalarına ilişkin kanıtlar</i></li> </ul>				
<b>Sorumlu Birim/Birimler</b>	<p>Dil Öğretimi Uygulama ve Araştırma Merkezi (DİLMER)</p> <p>Sürekli Eğitim Uygulama ve Araştırma Merkezi (SEM)</p> <p>Personel Daire Başkanlığı</p> <p>Ulusal ve Uluslararası İlişkiler Genel Koordinatörlüğü</p> <p>Bilimsel Araştırma Projeleri Koordinasyon Birimi</p>				

**C.3. Araştırma Performansı**

Birim, araştırma faaliyetlerini verilere dayalı ve periyodik olarak ölçmeli, değerlendirmeli ve sonuçlarını yayımlamalıdır. Elde edilen bulgular, birimin araştırma ve geliştirme performansının periyodik olarak gözden geçirilmesi ve sürekli iyileştirilmesi için kullanılmalıdır.

	1	2	3	4	5
<p><b><u>C.3.1. Araştırma performansının izlenmesi ve değerlendirilmesi</u></b></p> <p>Birim araştırma faaliyetleri yıllık bazda izlenir, değerlendirilir, hedeflerle karşılaştırılır ve sapmaların nedenleri irdelenir. Birimin odak alanlarının üniversite içi bilinirliği, üniversite dışı bilinirliği; uluslararası görünürlük, uzmanlık iddiası konularının analizi, hedeflerle uyumu sistematik olarak analiz edilir. Performans temelinde teşvik ve takdir mekanizmaları kullanılır. Rakiplerle rekabet, seçilmiş kurumlarla kıyaslama (benchmarking) takip edilir. Performans değerlendirmelerinin sistematik ve kalıcı olması sağlanmaktadır.</p>	Birimde araştırma performansının izlenmesine ve değerlendirmesine yönelik mekanizmalar bulunmamaktadır.	Birimde araştırma performansının izlenmesine ve değerlendirmesine yönelik ilke, kural ve göstergeler bulunmaktadır.	Birimin genelinde araştırma performansını izlemek ve değerlendirmek üzere oluşturulan mekanizmalar kullanılmaktadır.	Birimde araştırma performansı izlenmekte ve ilgili paydaşlarla değerlendirilerek iyileştirilmektedir.	İçselleştirilmiş, sistematik, sürdürülebilir ve örnek gösterilebilir uygulamalar bulunmaktadır.
	<p><b>Örnek Kanıtlar</b></p> <ul style="list-style-type: none"> <li>• Araştırma performansını izlemek üzere geçerli olan tanımlı süreçler</li> <li>• Araştırma hedeflerine ulaşıp ulaşılmadığını izlemek üzere oluşturulan mekanizmalar</li> <li>• Paydaş geri bildirimleri</li> <li>• Araştırma performansının izlenmesine ve iyileştirilmesine ilişkin kanıtlar</li> <li>• Standart uygulamalar ve mevzuatın yanı sıra; birimin ihtiyaçları doğrultusunda geliştirdiği özgün yaklaşım ve uygulamalarına ilişkin kanıtlar</li> </ul>				
<b>Sorumlu Birim/Birimler</b>	Bilimsel Araştırma Projeleri Koordinasyon Birimi				
	Tüm akademik birimler				
	Tüm Araştırma Merkezleri				
<b>Örnek</b>	Araştırma Performansı (%) (Kabul Edilen Başvuru Sayısı/Başvurulan Proje Sayısı) Tüm Proje Türleri temelinde (başvurulan proje sayısı, süreci devam eden proje sayısı, kabul edilmeyen proje sayısı, kabul edilen proje sayısı)				
<b>Sorumlu Birim/Birimler</b>	Isparta Uygulamalı Bilimler Üniversitesi Meslek Yüksekokulları Koordinatörlüğü				
<b>Örnek</b>	Paydaş geri bildirimleri (anket) Bölgenin gereksinimlerine (Isparta ve Uygulamalı Eğitim Temalı) göre başvuru yapılan proje sayısı (... temalı başvuru yapılan proje sayısı/toplam başvuru yapılan proje sayısı)				

## C.3. Araştırma Performansı

	1	2	3	4	5
<p><b>C.3.2. Öğretim elemanı/araştırmacı performansının değerlendirilmesi</b></p> <p>Öğretim elemanlarının araştırma performansını paylaşması beklenir; bunu düzenleyen tanımlı süreçler vardır ve bunlar ilgili paydaşlarca bilinir. Araştırma performansı yıl bazında izlenir, değerlendirilir ve kurumsal politikalar doğrultusunda kullanılır. Çıktılar, grubun ortalama değerleri ve saçılım şeffaf olarak paylaşılır. Performans değerlendirmelerinin sistematik ve kalıcı olması sağlanmıştır.</p>	<p>Birimde öğretim elemanlarının araştırma performansının izlenmesine ve değerlendirmesine yönelik mekanizmalar bulunmamaktadır.</p>	<p>Birimde öğretim elemanlarının araştırma performansının izlenmesine ve değerlendirmesine yönelik ilke, kural ve göstergeler bulunmaktadır.</p>	<p>Birimin genelinde öğretim elemanlarının araştırma geliştirme performansını izlemek ve değerlendirmek üzere oluşturulan mekanizmalar kullanılmaktadır.</p>	<p>Öğretim elemanlarının araştırma geliştirme performansı izlenmekte ve öğretim elemanları ile birlikte değerlendirilerek iyileştirilmektedir.</p>	<p>İçselleştirilmiş, sistematik, sürdürülebilir ve örnek gösterilebilir uygulamalar bulunmaktadır.</p>
	<p><b>Örnek Kanıtlar</b></p> <ul style="list-style-type: none"> <li>• Akademik personelin araştırma-geliştirme performansını izlemek üzere geçerli olan tanımlı süreçler (Yönetmelik, yönerge, süreç tanımı, ölçme araçları, rehber, kılavuz, takdir-tanıma sistemi, teşvik mekanizmaları vb.)</li> <li>• Öğretim elemanlarının araştırma performansına yönelik analiz raporları</li> <li>• Öğretim elemanlarının geri bildirimleri</li> <li>• Araştırma geliştirme performansına ilişkin izleme ve iyileştirme kanıtları</li> <li>• Standart uygulamalar ve mevzuatın yanı sıra; birimin ihtiyaçları doğrultusunda geliştirdiği özgün yaklaşım ve uygulamalarına ilişkin kanıtlar</li> </ul>				
<b>Sorumlu Birim/Birimler</b>	Tüm Akademik Birimler				

**D.1. Toplumsal Katkı Süreçlerinin Yönetimi ve Toplumsal Katkı Kaynakları**

Birim, toplumsal katkı faaliyetlerini stratejik amaçları ve hedefleri doğrultusunda yönetmelidir. Bu faaliyetler için uygun fiziki altyapı ve mali kaynaklar oluşturmalı ve bunların etkin şekilde kullanımını sağlamalıdır.

	1	2	3	4	5
<p><b><u>D.1.1. Toplumsal katkı süreçlerinin yönetimi</u></b></p> <p>Birimin toplumsal katkı politikası birimin toplumsal katkı süreçlerinin yönetimi ve organizasyonel yapısı kurumsallaşmıştır. Toplumsal katkı süreçlerinin yönetim ve organizasyonel yapısı kurumun toplumsal katkı politikası ile uyumludur, görev tanımları belirlenmiştir. Yapının işlerliği izlenmekte ve bağlı iyileştirmeler gerçekleştirilmektedir.</p>	Birimde toplumsal katkı süreçlerinin yönetimi ve organizasyonel yapısına ilişkin bir planlama bulunmamaktadır.	Birimin toplumsal katkı süreçlerinin yönetimi ve organizasyonel yapısına ilişkin planlamaları bulunmaktadır.	Birimin genelinde toplumsal katkı süreçlerinin yönetimi ve organizasyonel yapısı kurumsal tercihler yönünde uygulanmaktadır.	Birimde toplumsal katkı süreçlerinin yönetimi ve organizasyonel yapısının işlerliği ile ilişkili sonuçlar izlenmekte ve önlemler alınmaktadır.	İçselleştirilmiş, sistematik, sürdürülebilir ve örnek gösterilebilir uygulamalar bulunmaktadır.
	<p><b>Örnek Kanıtlar</b></p> <ul style="list-style-type: none"> <li>• Toplumsal katkı süreçlerinin yönetimi ve organizasyon yapısı</li> <li>• Toplumsal katkı yönetim modeli</li> <li>• Toplumsal katkı faaliyetlerini yürüten birimler ve uygulama örnekleri</li> <li>• Toplumsal katkı süreçlerinin yönetimi ve organizasyonel yapısının işlerliğine ilişkin izleme ve iyileştirme kanıtları</li> <li>• Standart uygulamalar ve mevzuatın yanı sıra; birimin ihtiyaçları doğrultusunda geliştirdiği özgün yaklaşım ve uygulamalarına ilişkin kanıtlar</li> </ul>				
<b>Sorumlu Birim/Birimler</b>	Tüm Akademik Birimler				
	Sürekli Eğitim Uygulama ve Araştırma Merkezi				
	Engelsiz ISUBÜ Birimi				
	Sağlık Kültür ve Spor Daire Başkanlığı				
	Kariyer Geliştirme Uygulama ve Araştırma Merkezi				
	Ulusal ve Uluslararası İlişkiler Genel Koordinatörlüğü				
	Dil Öğretimi Uygulama ve Araştırma Merkezi (DİLMER)				
Yabancı Diller Yüksekokulu					

## D.1. Toplumsal Katkı Süreçlerinin Yönetimi ve Toplumsal Katkı Kaynakları

	1	2	3	4	5
<p><b>D.1.2. Kaynaklar</b></p> <p>Toplumsal katkı etkinliklerine ayrılan kaynaklar (mali, fiziksel, insan gücü) belirlenmiş, paylaşılmış ve kurumsallaşmış olup, bunlar izlenmekte ve değerlendirilmektedir.</p>	Birimin toplumsal katkı faaliyetlerini sürdürebilmesi için yeterli kaynağı bulunmamaktadır.	Birimin toplumsal katkı faaliyetlerini sürdürebilmek için uygun nitelik ve nicelikte fiziki, teknik ve mali kaynakların oluşturulmasına yönelik planları bulunmaktadır.	Birim toplumsal katkı kaynaklarını toplumsal katkı stratejisi ve birimler arası dengeyi gözeterek yönetmektedir.	Birimde toplumsal katkı kaynaklarının yeterliliği ve çeşitliliği izlenmekte ve iyileştirilmektedir.	İçselleştirilmiş, sistematik, sürdürülebilir ve örnek gösterilebilir uygulamalar bulunmaktadır.
	<p><b>Örnek Kanıtlar</b></p> <ul style="list-style-type: none"> <li>• Toplumsal katkı faaliyetlerini yürüten araştırma ve uygulama merkezleri ve diğer birimler</li> <li>• Toplumsal katkı çalışmalarına ayrılan bütçe ve yıllar içinde değişimi</li> <li>• Toplumsal katkı kaynaklarının toplumsal katkı stratejisi doğrultusunda yönetildiğini gösteren kanıtlar</li> <li>• Toplumsal katkı kaynaklarının çeşitliliği ve yeterliliğinin izlendiğine ve iyileştirildiğine ilişkin kanıtlar</li> <li>• Standart uygulamalar ve mevzuatın yanı sıra; birimin ihtiyaçları doğrultusunda geliştirdiği özgün yaklaşım ve uygulamalarına ilişkin kanıtlar</li> </ul>				
Sorumlu Birim/Birimler	Tüm Akademik Birimler				
	Sağlık Kültür ve Spor Daire Başkanlığı				
	Sürekli Eğitim Uygulama ve Araştırma Merkezi				
	Bilimsel Araştırma Projeleri Koordinasyon Birimi				

**D.2. Toplumsal Katkı Performansı**

Birim, toplumsal katkı stratejisi ve hedefleri doğrultusunda yürüttüğü faaliyetleri periyodik olarak izlemeli ve sürekli iyileştirmelidir.

	1	2	3	4	5
<p><b><u>D.2.1. Toplumsal katkı performansının izlenmesi ve değerlendirilmesi</u></b></p> <p>Birim, Sürdürülebilir Kalkınma Amaçları ile uyumlu, dezavantajlı gruplar dahil toplumun ve çevrenin ihtiyaçlarına cevap verebilen ve değer yaratan toplumsal katkı faaliyetlerinde bulunmaktadır. Ulusal ve uluslararası düzeyde kurumsal iş birlikleri, çeşitli kamu kurum ve kuruluşlarına yapılan görevlendirmeler ile kurumun bünyesinde yer alan birimler aracılığıyla yürütülen eğitim, hizmet, araştırma, danışmanlık vb. toplumsal katkı faaliyetleri izlenmektedir. İzleme mekanizma ve süreçleri yerleşik ve sürdürülebilirdir. İyileştirme adımlarının kanıtları vardır.</p>	<p>Birimde toplumsal katkı performansının izlenmesine ve değerlendirmesine yönelik mekanizmalar bulunmamaktadır.</p>	<p>Birimde toplumsal katkı performansının izlenmesine ve değerlendirmesine yönelik ilke, kural ve göstergeler bulunmaktadır.</p>	<p>Birimin genelinde toplumsal katkı performansını izlemek ve değerlendirmek üzere oluşturulan mekanizmalar kullanılmaktadır.</p>	<p>Birimde toplumsal katkı performansı izlenmekte ve ilgili paydaşlarla değerlendirilerek iyileştirilmektedir.</p>	<p>İçselleştirilmiş, sistematik, sürdürülebilir ve örnek gösterilebilir uygulamalar bulunmaktadır.</p>
	<p><b>Örnek Kanıtlar</b></p> <ul style="list-style-type: none"> <li>• Kurumun hedefleriyle uyumlu toplumsal katkı faaliyetleri</li> <li>• Toplumsal katkı performansını izlemek üzere geçerli olan tanımlı süreçler</li> <li>• Toplumsal katkı hedeflerine ulaşıp ulaşılmadığını izlemek üzere oluşturulan mekanizmalar</li> <li>• Paydaş geri bildirimleri</li> <li>• Toplumsal katkı performansının izlenmesine ve iyileştirilmesine ilişkin kanıtlar</li> <li>• Standart uygulamalar ve mevzuatın yanı sıra; birimin ihtiyaçları doğrultusunda geliştirdiği özgün yaklaşım ve uygulamalarına ilişkin kanıtlar</li> </ul>				
<p><b>Sorumlu Birim/Birimler</b></p>	Tüm Akademik Birimler				
	Bilimsel Araştırma Projeleri Koordinasyon Birimi				
	Engelsiz ISUBÜ Birimi				
	Sürekli Eğitim Uygulama ve Araştırma Merkezi				
	Sağlık Kültür ve Spor Daire Başkanlığı				
	Öğrenci İşleri Daire Başkanlığı				
	Kariyer Geliştirme Uygulama ve Araştırma Merkezi				
	Ulusal ve Uluslararası İlişkiler Genel Koordinatörlüğü				
Dil Öğretimi Uygulama ve Araştırma Merkezi (DİLMER)					